Животът в столицата и областта

www.sofiavestnik.com

Софийски седмичен Вестник ®

Година VIII
Брой 45 (388)

22 - 28 НОЕМВРИ 2012 г. ИЗЛИЗА В ЧЕТВЪРТЪК Цена 0,30 лв.

ЧЕТЕТЕ В БРОЯ:

• Столицата

Тревожни кражби констатира ЧЕЗ

На стр. 2

• Областта

Отчет на кмета на община Самоков

На стр. 4

TV седмица, Смешки, Кръстословица, Судоку (стр. 7 - 10) Футболен регион, Спорт (стр. 11) Православен календар; Рецепти (стр. 13) Времето, Хороскоп (стр. 14) Справочник (стр. 15) и още...

Водосвет благослови строежа на новия участък от метрото

Започна изграждането на линията бул. "Цариградско шосе" – жк "Дружба" – Летище". За 15 мин. ще се стига от центъра до Аерогарата – на стр. 2





Район Витоша. Проектът "Моят ВЕЛОград" стартира на 21 ноември с детски празник в 37-мо ОДЗ "Вълшебство" – на стр. 3 Снимка Нора ПИПЕРЕВСКА





Район Витоша, с. Владая. Мечето Барни раздаде от своите лакомства на малчуганите при откриването на магазин от веригата „Фреш маркет" в селото – на стр. 3

Снимки Георги АЛЕКСИЕВ

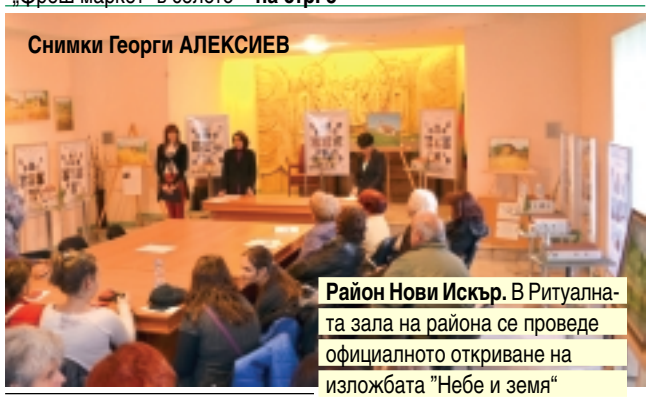

Район Нови Искър. В Ритуалната зала на района се проведе официалното откриване на изложбата "Небе и земя" – на стр. 3



Район Нови Искър, кв. Курило. Пенсионери от квартала се събраха на традиционната среща по случай деня на Християнското семейство в читалище „Христо Ботев".



Район Слатина. Със състезания по футбол бе даден старт на "Ученически игри 2012/2013" в района – на стр. 3





Район Илинден. Танцовият състав към НЧ „Гоце Делчев-1927" "Болярка" изнесе концерт в с. Старчево, което се намира на 2 км от местността Рупите до гр. Петрич – на стр. 3

ISSN 1312803

Район Изгрев. В 105 СОУ "Атанас Далчев" се проведе открит урок с ученици от начален етап, които работят по образователни програми за формиране на предприемачески компетентности – на стр. 4

Няколко думи

Ноемврийска депресия



Христо ЙОРДАНОВ, издател

Нито е зима, нито е есен. Сложил си зелето за кисело – още не е станало, и зимните гуми – а сняг още „не ни е изненадал". Студено и мрачно. Скандал с Марковска. ВИП Брадър. Абе края на ноември. Депресия... Да се чудиш не иде ли Майския край на света по-рано. И това почти се случи, но в Самоков за съдиите миналия кръг, защото едва си тръгнаха живи, но за сметка на това местният футболен тим Спартак умря с един замах от Дисципа на БФС (виж стр. 11).

Абе края на ноември. Депресия... Кураж! Ще издържим – след 10 дни ще кичим елхата, а след нея Коледа чука на вратата!

Клиентите на „Овергаз" намалиха емисиите си на парникови газове

Клиентите на „Овергаз" намалиха със 7% отделянето на парникови газове в атмосферата за десетте месеца на тази година. Те спестиха изхвърлянето на 370 хиляди тона вредни емисии, защото замениха конвенционалните източници с природен газ. За същия период на миналата година компанията отчете намаление с 344 хиляди тона парникови газове.

След замяната на традиционните течни и твърди горива и електроенергия газифицираните домакинства предотвратиха изхвърлянето на 86 хиляди тона парникови газове, а обществено-административните сгради – 64 хиляди тона. Най-много за подобряване качеството на въздуха допринесе промишлеността в страната, където замяната на мазут и твърди горива с природен газ доведе до намаляване на емисиите с 220 хиляди тона.

Основните източници на прахови частици в атмосферния въздух са индустриалната дейност, транспортът и интензивната употреба на твърди горива в битовия сектор, особено през зимата. Намаляването на отделените парникови газове е един от начините за постигане на устойчив растеж и по-конкурентоспособна нисковъглеродна икономика. Използването на ресурсите по-ефикасно и устойчиво допринася за опазването на околната среда, намаляването на емисиите и предотвратяване загубата на биоразнообразието.

33 лева средната сметка за газ през октомври

Срещу 33 лева през октомври домакинствата готвиха, ползваха топла вода и се отопляваха с природен газ. Такава е средната месечна сметка на над 50 000 битови абонати на Овергаз в страната през миналия месец, през който бяха отчетени дни с температури под 12 градуса.

Домовете, които избраха да газифицират жилищата си, редуцираха осезаемо разходите си за комунални услуги. Изчисленията на компанията показват, че семействата, преминали от електричество към синьо гориво, намалиха годишните си сметки с около 600 лева. А тези, които замениха нафтата, реализират икономия от над 900 лева.

В началото на зимния сезон клиентите на Овергаз плащат средно 13,9 стотинки за киловатчас енергия от синьо гориво. Същото количество, произведено с мазут, в момента струва 19,9 стотинки, с електричество в бита – 19,1 стотинки, а с нафта за отопление – 24,5 стотинки.

Общинска банка ще партнира с европейски финансови институции



Сашо Чакалски

Общинска банка ще си партнира с Европейската банка към Съвета на Европа, Европейския инвестиционен фонд и с Европейската инвестиционна банка. Това стана факт тази седмица след поредица от работни срещи на Сашо Чакалски, изпълнителен директор и председател на УС на Общинска банка и Радослав Миленков, член на УС на банката с Ролф Венцел, Гуверньор на Европейската банка към Съвета на Европа, Ричард Пели, Главен изпълнителен директор на Европейския инвестиционен фонд и представители на Европейската инвестиционна банка.

На срещите бяха обсъдени различни аспекти на сътрудничество на Общинска банка с европейските инвестиционни институции. Обект на специално внимание бяха възможностите за финансиране с нисколихвен европейски ресурс на публични и социално значими проекти в България. Обсъдени бяха и опциите Общинска банка да получи кредитни линии, с които да се облекчат значително условията за кредитиране на малки и средни предприятия.

"Партньорството с европейски финансови институции е част от новата политика за развитие на Общинска банка. Досега нашата банка действаше предимно на националния пазар, но ние направихме сериозна крачка напред, защото целим да се развиваме и да разширяваме портфолиото си и възможностите, които предоставяме на нашите клиенти. Готовността за съвместно партньорство и постигнатите договорености с Европейската банка към Съвета на Европа, Европейския инвестиционен фонд и Европейската инвестиционна банка е сериозен атестат и е доказателство за добрия международен имидж и стабилността на Общинска банка", каза Сашо Чакалски, изпълнителен директор на Общинска банка.

Започна изграждането на линията бул. "Цариградско шосе" – жк "Дружба" – Летище"

Водосвет благослови строежа на новия участък от метрото



Район Искър. Негово Преосвещенство Знеполски митрополит Йоан отслужи тържествен водосвет за началото на строителството на новия участък от софийското метро. Официални гости на събитието бяха столичният кмет Йорданка Фандъкова, министърът на транспорта, информационните технологии и съобщенията Ивайло Московски, министърът по еврофондовете Томислав Дончев, шефът на „Метрополитен" Стоян Братоев и др. Гостите направиха първа копка на новия участък. Събитието се състоя на бул. "Кръстьо Пастухов" в жк "Дружба", при езерото.

„Знаково е, в една и съща година да завършваме етап от метрото и същевременно – строителството да продължава", каза столичният кмет Йорданка Фандъкова. Тя посочи, че 110 млн. евро безвъзмездно са осигурени от Европейската комисия за построяването на новия участък. 36 млн. евро е общинското съфинансиране на проекта.

Изграждането на участъка от метрото – бул. "Цариградско шосе" – жк "Дружба" – Летище" представлява първият от двата лота на етап III на Проекта за разширение на метрото, включен в ОП "Транспорт". Той включва разширението на линия 1 от бул. "Цариградско шосе" до летището, с дължина 5 км и четири метростанции.

С пускането на новата отсечка времето за пътуване от летището до централната градска част ще бъде 15-16 минути.

През март догодина се очаква да започне изграждането и на връзка с Бизнес парка в жк "Младост".

ЧЕЗ инвестира 430 хил. лева в проект за събиране и обработка на данни



ЧЕЗ инвестира над 430 хил. лева в пилотен проект за детайлно събиране и обработка на данни за електроенергийните съоръжения на територията на Западна България. Целта на проекта бе да бъдат създадени методики, които да регламентират процеса на събиране на информация и последваща актуализация. Също така да бъде направена софтуерна платформа за оптимизиране на процеса. По време на изпълнението беше създадена база данни за 281 км въздушни електропровода и 131 км кабелни електропроводи средно и високо напрежение, 273 трафопоста и една подстанция.

"Пилотният проект, който стартирахме преди близо година, е част от стратегическа инициатива на ЧЕЗ Разпределение България за развитие на географска информационна система (ГИС). По време на първоначалната фаза събрахме пълна, географски насочена информация за съоръженията на компанията ни за няколко района. Тя ще бъде използвана за оптимизиране на процесите и за подобряване на качеството на обслужване на клиентите. Благодарение на нея екипите ни ще могат да реагират бързо при кризисни ситуации и да локализират аварии", каза Стефан Апостолов, изпълнителен директор на ЧЕЗ Разпределение България.

Компанията успешно приключи проекта седмица преди официалното честване на Световния ГИС ден в България, което тази година се състоя на 14 ноември.

Географската информационна система подпомага с координирана и структурирана информация функциите на отделните звена на компаниите от групата на ЧЕЗ в България. Системата предлага възможност за бърз и лесен електронен достъп до обекти на мрежата от обслужваната от компания електроразпределителна мрежа с обща дължина над 60 хил. км, както и до техническите показатели на над 22 хиляди трафопоста.

През 2010 г. "ЧЕЗ Разпределение България" АД получи отличие за високи постижения в прилагане на иновативни географски информационни системи (ГИС) в областта на инженерната инфраструктура и транспорт.

Нарастват кражбите на трансформаторно масло

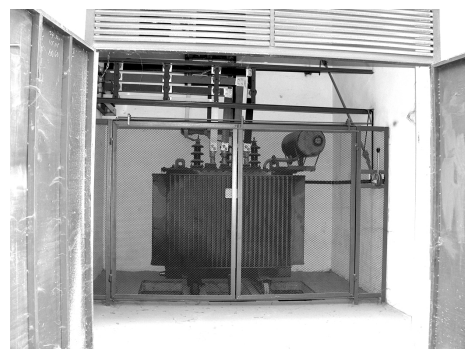

Кражбите на трансформаторно масло рязко се увеличиха през 2012 г. От началото на годината до края на октомври са източени над 42 547 литра масло от трансформатори на ЧЕЗ в Западна България. Това е повече от кражбите за цялата минала година.

Причинените преки щети от източването на трансформаторно масло от началото на 2012 г. до края на октомври възлизат на 96 156 лева, а индиректните разходи, които са в резултат от повреждането на съоръженията, са в обем на 5 828144 лева. Маслото представлява интерес за крадците, защото намира всесезонно приложение – през лятото като гориво, а през зимата за отопление с печки.

„Маслото осигурява изолацията на трансформатора. Когато то се източи, трансформаторът аварира и трябва да се подмени. Това ощетява не само компанията, но и клиентите ни. Принудени сме да правим извънредни инвестиции със средства, които иначе биха могли да се използват за подобряване на услугите. Затова не спираме да призоваваме за по-строг контрол, било чрез законодателни мерки, било чрез по-голяма обществена нетърпимост към този вид престъпления", каза Петър Докладал, регионален мениджър на ЧЕЗ за България.

Въпреки влизането в сила на Закона за управление на отпадъците, който ограничи изкупуването на метали с неясен произход индиректните разходи, които са в резултат на посегателства над съоръженията са в обем на 5 828 144 лева през първите 10 месеца на 2012 г. спрямо 4 724 792 лева за същия период през 2011 г. ЧЕЗ също предприема мерки за намаляване на посегателствата над нейни съоръжения. Новите кабели, които компанията полага, са с алуминиево покритие и не представляват интерес за крадците.

ЧЕЗ напомня на своите клиенти, че могат да подават сигнали за злоупотреби на имейл адрес ntz@cez.bg, в Центровете за обслужване на клиенти и на денонощната информационна линия на дружеството 0700 10 010 на цената на един градски разговор от цялата страна.

Стартира проект в институт на БАН



В Института по физиология на растенията и генетика към Българска академия на науките (БАН) стартира изпълнението на проект №BG051PO001-3.3.06-0025 "Подкрепа за изграждане и развитие на млад конкурентоспособен научен потенциал в областта на физиологията, фитохимията, геномиката, протеомиката и биоразнообразието на еукариотните организми".

На прескоференция в Института по физиология на растенията и генетика (ИФРГ) –БАН беше обявено началото на проект №BG051PO001-3.3.06-0025 "Подкрепа за изграждане и развитие на млад конкурентоспособен научен потенциал в областта на физиологията, фитохимията, геномиката, протеомиката и биоразнообразието на еукариотните организми" по Оперативна програма "Развитие на човешките ресурси„ схема за предоставяне на безвъзмездна финансова помощ : BG051PO001-3.3.06 - Подкрепа за развитието на докторанти, постдокторанти, специализанти и млади учени.

Проектът е на стойност 787 711,58 лв. и ще се реализира в партньорство със Софийския университет "Св. Кл. Охридски" и Института по органична химия с център по фитохимия – БАН. Продължителността на проекта е 24 месеца. Осигуреното финансиране ще даде възможност на младите учени да подобрят качеството на научните си изследвания, тяхната квалификация и международна мобилност.

Велопарад и състезание по майсторско колоездене ще се проведат тази неделя

"Моят ВЕЛОград" стартира с детски празник в 37-мо ОДЗ





Район Витоша. Проектът "Моят ВЕЛОград" стартира на 21 ноември с детски празник в 37-мо ОДЗ "Вълшебство". Забавни игри, викторини и безопасно каране на колело бяха организирани в двора на детската градина. В събитието участваха децата от подготвителните групи на шест детски градини.

Малките велосипедисти показаха много знания за пътните знаци, както и за основните правила за безопасно движение при каране на колело.

Проект "Моят ВЕЛОград" на район Витоша, финансиран от Столична община, се осъществява в партньорство със Сдружение Алпийски клуб "Витоша"и VI РУП на СДВР.

На 25 ноември – неделя, се организират още две събития по проекта.

От 10.30 часа стартира велопарад "Моят ВЕЛОград" по велотрасето: Руски паметник, по бул. "Цар Борис III", бул. "Бр. Бъкстон" до Националния исторически музей (НИМ).

Канят се колоездачи от всички възрасти, живеещи в близките столични райони, да се включат в масовия спортен есенен празник!

От 12.00 часа, на финала на велотрасето пред НИМ и резиденция "Бояна", ще бъде организирано състезание по майсторско управление на велосипед, със съдийството на професионален екип.

Всички участници ще получат подаръци, а за най-добре представилите се състезатели са подготвени специални награди.

София 2019 Кандидат за Европейска столица на културата

През последните години Столична община изгражда целенасочено мрежа от велоалеи, обхващаща всички райони. Целта на проекта "Моят ВЕЛОград" е да популяризира столичната мрежа от велоалеи сред по-младите участници в движението, като към каузата за масово и безрисково колоездене бъдат привлечени и семействата им.

Открита бе изложбата „Небе и земя"



Район Нови Искър. В Ритуалната зала на района се проведе официалното откриване на изложбата "Небе и земя". Това е четвъртата самостоятелна изложба на младия художник Стоян Хаджистоянов, който е родом от Нови Искър.

Залата се оказа тясна, за да събере всички хора, дошли за да присъстват на откриването на изложбата. Официално приветствие направиха кметът на района Даниела Райчева и експертът в сферата на изобразителните изкуства Елена Хаджистоянова.

Желаещите да видят изложбата ще могат да направят това всеки делничен ден от 08.30 до 17.00 часа на ул. "Искърско дефиле„ 123. Експозицията ще бъде изложена до 30 ноември.

Спортен празник в Доброславци



Район Нови Искър, с. Доброславци. На 17 ноември в 179 ОУ "Васил Левски" се проведе спортен празник. Студеният ноември не беше разколебал участниците в празника да са в двора на училището много преди обявения час. Гости бяха Светла Крумова – кмет на селото, представители на читалище "Пробуда", много родители и близки на децата.

Начало на проявата даде директорът на 179 ОУ Мария Христова, която приветства приветства присъстващите. Учителят по физическо възпитание и спорт Иван Петров обясни регламента на щафетните игри и избра участници в три отбора – жълти, оранжеви и зелени. Страстите на спортното поле бяха очаквано много силни. Но за всички имаше медали.

След щафетните игри се проведоха състезание по бягане на 100 м и скок от място, в които участваха всички ученици. За победителите имаше грамоти.

„Фреш маркет" отвори врати във Владая





Район Витоша, с. Владая. Кметът на селото Васко Стоянов преряза лентата на магазин от веригата „Фреш маркет", който отвори врати с много подаръци и изненади. За малчуганите мечето Барни раздаде от своите лакомства, а кравата Милка бе атракцията на тържеството. Малчуганите от местната ЦДГ изнесоха музикална програма. С отварянето на магазина 18 нови работни места са разкрити в селото, съобщи управителя на веригата Теодор Костадинов.

Танцов състав „Болярка" изнесе концерт до Рупите



Район Илинден. Танцовият състав към НЧ „Гоце Делчев-1927" "Болярка" с хореограф Лили Пантева бе поканен да изнесе концерт в с. Старчево, което се намира на 2 км от местността Рупите до гр. Петрич. Там живеят предимно семейства, чиито родители и прародители са се заселили през 1916 г. от Беломорието и районите около градовете Демирхисар и Серс. Най-многобройна е групата бежанци от селата Баракли, Спатово и Дервен, от където са и прародителите на Лили Пантева, които по-късно, заедно с много други се заселват в Старчево.

Танцовият състав "Болярка" изнесе благотворителен концерт по случай празника на селото 11 ноември, който е и празник на черквата „Св. Мина", построена през 1856 г. Храмът е и най-старият в района. На този ден се стичат много поклонници от Петричко и Сандански. По традиция на следващия ден, на 12 ноември, пристигат големи групи наши сънародници, роднини на бежанците, който днес живеят в Гърция.

„Китайски импресии" в София

"Китайски импресии" е поредната, двадесет и четвърта самостоятелна изложба на Станчо Станев. Той е известен на българската общественост с изключителните си успехи, като майстор по традиционни китайски бойни изкуства. Заради изключителните си умения и постижения майстор Станев е дълбоко уважаван гост на най-престижните световни турнири, проведени в родината на това бойно изкуство. След всяко свое участие там, той се завръща с множество медали и отличия. Само за последните 3-4 години, той донесе от Китай 19 медала от участията си в тези престижни турнири, като 15 от тях са златни.

Майстор Станчо Станев е един от малкото хора, които в Китай наричат "Майстор на Петте Съвършенства", заради големите му постижения в пет вида високо ценени традиционни изкуства – бойно изкуство, лечебно изкуство, калиграфско изкуство, живописно изкуство и словесно изкуство.

С настоящата си самостоятелна изложба "Китайски импресии" майстор Станев представя уменията си в областта на традиционната китайска живопис и калиграфия. В нея той представя тридесетина работи в основните жанрове на традиционната китайска живопис – "планини и води", "хора" и "цветя и птици".



Зад външната красота на изображението можете да откриете и закодирана дълбока философска мъдрост и знание. В доста от работите могат да се забележат и знаците на традиционната източна символика, характерна за източният начин на мислене и отношение.

Ученическите игри в "Слатина" стартираха с футбол



Район Слатина. На 14 ноември бе даден старт на "Ученически игри 2012/2013" в района със състезания по футбол за 5-7 клас, момчета. Във футболния маратон взеха участие тимовете на шест учебни заведения, предвождани от техните водачи – учители по "Физическо възпитание и спорт", Младен Младенов, 31 СУЧЕМ; Венета Коджабашийска, 23 СОУ; Валерия Криворова, 94 СОУ; Йорданка Стоянова, 109 ОУ; Йордан Йорданов, 138 СОУ; Даниела Димитрова, 148 ОУ.

За поредна година директорът на 31-о СУЧЕМ "Иван Вазов" Надежда Николчева предостви базата на училището и като домакин съдейства за перфектната организация и безупречно провеждане на ученическите игри.

Главен ръководител на състезанията по футбол бе Младен Младенов, представител на домакините – 31 СУЧЕМ.

Професионалните рефери Милко Николов и Огнян Янков показаха обективно съдийство.

Победа извоюва отборът от 138 СОУ. Той спечели убедително с 3:1 срещу футболистите на 109 ОУ в оспорван двубой.

Финалистът ще представя района в следващия етап на игрите.

Гости на спортната проява бяха студенти от Факултета по начална и предучилищна педагогика при СУ "Св. Климент Охридски" и техния ръководител доц. д-р Елена Джамбазова – Спасунина.

Район Слатина осигури спокойното и безопасно протичане на състезанията чрез добра организация и присъствие на лекар и представители на Първо РПУ.

Основната задача и цел на една местна власт е доверието

Владимир Георгиев, кмет на община Самоков
Отчет за първата година от мандат 2011-2015 г.

Искам да започна отчета си с една дума – доверие. Това, според мен е основната задача и цел на една местна власт – доверието, което й е гласувано на изборите и доверието, което трябва да запази през целия мандат, с работата си и с отвореност към проблемите, чуваемост и реални резултати. Хората не са длъжни да знаят в детайли спецификата на дейността в общината. Кой проблем от чия компетентност е. Те искат да живеят на едно чисто, уютно, добре уредено място. Искат качествен живот, добра инфраструктура. Искат да бъдат чути. Искат да знаят, че мраморната сграда не е просто чиновнически офиси, а един жив и функциониращ организъм. И това се доказва с работа, отношение и резултати. Това беше и един от основните ми приоритети – добро и качествено обслужване. Добра информираност, осигуряване на бързо обслужване с нужното уважение и пестене на време. Животът на гражданите на дадена община е пряко свързан с нейната работа, още с издаването на удостоверението за раждане. От комуналните услуги, пряко свързани с условията, в които живеем, до строителството на дом или реализиране на инвестиционни намерения. Гражданите са свикнали за всеки един проблем да търсят отговорност в местната власт. И въпреки, че понякога общината не е пряко отговорна, ние като екип сме се стремили да откликнем на всеки един проблем или да отнесем сигнала до институцията, от чиято компетентност е.

Надявам се, че през тази една година жителите на общината са усетили промяната. Работихме през цялото време за добро функциониране на фронт офиса. Гражданите вече имат възможност да бъдат обслужвани само на едно гише. Въведохме система за плащане по безкасов път. Сключихме договор с "Изипей", което също е допълнително улеснение и пести време. През тази година успяхме да цифровизираме голяма част от информацията по гражданските регистри, което улеснява издаването на документи. Вече има възможност да се изтеглят бланки и заявления от интернет. Усилията на общинското ръководство по отношение подобряването обслужването на гражданите е да повиши информираността, да даде възможност за максимално кратко време да се получи необходимия документ и голяма част от услугите да могат да се извършват по електронен път. Пак през интернет гражданите могат да се информират за размера на данък сгради и такса смет, благодарение на въведения нов системен продукт. Деловодство вече няма обедна почивка и служители дават дежурства.

И тази година общината бе ресертифицирана по ИСО 9001:2000. Ръководството обяви и спазва приемните дни за граждани. Всеки вторник от 9 до 12 е моят приемен ден, като разбира се стремежът ми е бил да мога да изслушам максимално много хора и да взема отношение по техните проблеми. За съжаление най-големия и основен проблем на хората си остава безработицата и почти 50% от записаните идват с молба за работа. В този контекст мога отговорно да заявя, че общината прави всичко необходимо, според възможностите си. Кандидатствахме по европейски програми и благодарение на спечеления проект 440 души работиха за различен период от време и още около 210 лица по други програми за заетост. Създадохме ново общинско предприятие "Маркетинг, туризъм и туристически дейности", чрез което ще се управлява и общинския хотел. Към него е и новосъздадения туристически информационен център, една добра придобивка, която лично мен много ме удовлетворява и смятам, че е нещо крайно необходимо за нашата община, тъй като развитието на туризма е един от основните ни приоритети в местната политика. В него ще работят двама души. Скоро ще отвори врати общинския хотел и там ще бъдат назначени 45 лица.

Въпреки тежката а много общини финансова година, аз съм доволен, че община Самоков успя да запази своята финансова стабилност и в същото време да обезпечи всички заложени в бюджета дейности. Чрез заемане на средства от фонд "Флаг" успяхме да обезпечим финансирането по европейските проекти и в същото време да запазим банковия си депозит непокътнат. Общината продължи да работи в насока повишаване на събираемостта на собствените средства и бяха предприети мерки срещу длъжници. Реализирана бе инициатива, съвместно с МВР по отношение на регистрираните, но недекларирани автомобили, което значително повиши размера на средствата по това перо.

Първото предизвикателство, с което се сблъскахме като млад екип бе изготвянето на общинския бюджет за 2012. Поучихме се от грешките, които допуснахме и съм сигурен, че бюджета за 2013 година ще бъде много по-балансиран и добре работещ.



Владимир Георгиев и екипът му представиха пред медиите свършеното през първата една година от мандата му като кмет.

Един от основните ангажименти, които поех в предизборната си кампания е изготвяне на проекти и кандидатстване по различни програми и мерки. Изминалата една година се характеризира със сериозна работа, свързана с подготовката и изпълнението на проекти, финансирани със средства по Оперативните програми на ЕС. Стойността на реализиращите се в момента проекти е 35 млн. лв., като за част от тях общината е осигурила съфинансиране, съобразно изискванията на съответната програма. Успяхме да доведем до финансиране проекта за изграждане на Център за настаняване от семеен тип. Използвахме всички възможности да подадем общински проекти по всички възможни програми за финансиране, където община Самоков е допустима. Единствено не бе одобрен проектът за улично осветление на Самоков и 6 села по фонд "Козлодуй", като общината е класирана на трето място в резервния списък с проекти. Всички проекти се проверяват и контролират постоянно от институциите, които ги финансират, както и от Европейската комисия. През тази година реализирахме и приключихме проекта за корекция на коритото на река Боклуджа. Приключихме и проекта по трансгранично сътрудничество България – Сърбия. До края на годината ще приключат проектите за реконструкция на водопровода на селата Белчин и Доспей, реконструкция и доизграждане на канализацията на Доспей и Белчин и изграждане на пречиствателна станция в Белчин. Също до края на тази година ще приключи и проекта за изграждане на нова детска градина в двора на училище "Петър Берон", като към нея ще заработи и Център за предоставяне на социални услуги. В момента се работи по проекта "реставрация, консервация, социализация и експониране на антична крепост, църковен ансамбъл и оброк Цари Мали град", проекта "Обновяване и ремонтни дейности на отделенията в МБАЛ", "Изграждане на Център за настаняване от семеен тип" и "Подкрепа за развитие на регионален маркетинг на туристическата дестинация Сапарева баня –Самоков – Долна баня, проект за внедряване на мерки за енергийна ефективност на сградата на училище "Неофит Рилски". През тази година бе одобрен проекта и подписан договора за изграждане на модерно депо за твърди битови отпадъци. В момента очакваме одобрение на проекта за подобряване на инфраструктурата за питейни и отпадъчни води в Боровец. Община Самоков сериозно работи по подготовка на програми и стратегии, които са ни изключително необходими за кандидатстване за външно финансиране. Такава е Програмата за енергийна ефективност, където е направен анализ на състоянието на целия общински сграден фонд – училища, детски градини, читалища, сгради на кметства, здравни служби, спортни обекти и др. Заложени са приоритетите в Плана за развитие на община Самоков в периода 2007 – 2013 за следващия програмен период. В този сектор натам ще бъдат насочени усилията ни – кандидатстване по програми с цел подобряване на инфраструктурата и облика на нашата община.

Тук мога да спомена и реализираните благоустройствени дейности със собствени средства. През тази година, въпреки ограничения финансов ресурс успяхме да асфалтираме компрометирани улични настилки, предимно на пътища с по-интензивен трафик. Реализирахме редица благоустройствени мероприятия, чрез които подобрихме визията на Самоков на входно-изходните артерии и централната градска част. Направихме два паркинга – при болницата и на пазара. Реализирахме ремонти на водопроводната мрежа в част от селата.

Като приоритет в предизборната програма бе заложено продължаване и разширяване на социалната политика на общината. Общината продължи да финансира градския транспорт, като проведохме и анкета, за да разработим най-удобното за гражданите разписание. Спечелихме проект за "Обществена трапезария" чрез който предоставяме храна на 91 социално слаби лица. Общината продължава да субсидира детските градини. По проект "Подкрепа за достоен живот" са осигурени лични асистенти на хора с увреждания. По спечелени проекти по социални програми е осигурена заетост на 211 лица. Продължава дейността си Домашния социален патронаж.

Нашият екип е млад и е отворен към проблемите на младите хора в града. Радостен съм да заявя, че по инициатива на младежите бе създаден младежки парламент и ние подкрепихме напълно тази инициатива и ще съдействаме с каквото е необходимо. Пак за младите хора общината финансира младежки изяви – концерт по случай Деня на независимостта, младежки концерт за празника на Самоков, Парад на стрийт изкуствата, младежки концерт по случай Деня на Европа.

Общината запази традиционните чествания и празници, утвърдили се вече в културния календар. Но тук трябва да подчертая, че ние се постарахме да го обогатим и разнообразим. Всеки един от вас стана свидетел колко богат и интересен беше празника на Самоков. Подехме редица нови инициативи за възраждане на народната и историческата ни памет – честване на юбилея от написването на История Славянобългарска, като във връзка с юбилея бяха реализирани редица инициативи за припознаване на Самоков като родното място на Хилендарския монах. Чествахме на юбилейна годишнина на Митрополит Доситей и възстановяване на гроба му. Поставени бяха паметни плочи на погребаните възрожденци в храм "Св. Никола", включително и възстановяване на гроба на Отец Паисий.През тази година Самоков бе домакин на 3 национални фестивала – на театралното изкуство, на старата градска песен и за класическа музика. Отново бяхме домакини на големия научен симпозиум на асоциация "Онгъл". Чествахме 100 годишнината от балканската война. Общината активно подкрепяше работата на читалищата. Финансирахме национални и международни изяви на наши самодейни състави у нас и в чужбина.

Общината предприе инициативи за да направи бизнеса съпричастен към дейността си. Сериозна финансова подкрепа получихме от фирмите за празника на Самоков. Предприехме дарителска акция за изграждане на паметник на Петър Попангелов – старши, където също ще разчитаме на отзивчивостта на гражданите и фирмите. Отново към фирмите ще се обърнем във връзка с коледната украса, дори да са по-активни в украсяването на собствените си сгради – офиси, хотели, това пак значително ще допринесе за промяна на коледната визия на града. Добър пример бе реализираната миналата година дарителска инициатива за Коледа на община Самоков и английската общност в Самоков, като бяха закупени необходими неща за дом стари хора и центъра за социална рехабилитация и интеграция.

Смятам, че добре развиваме и публично-частното партньорство, което е утвърден елемент как бизнеса и местната власт могат да си взаимодействат за доброто на една община. Пример мога да дам с изградената композиция "Жива вода" в с. Белчин, където на входа се получи един много приятен кът за отдих, с детска площадка, озеленяване и красива чешма.

Когато станах кмет обещах, че гражданите ще бъдат информирани за всичко, което се случва в общината, че за важни и стратегически проекти ще бъдат организирани обществени обсъждания. Вие медиите сте свидетели, че е давана публичност на всичко, което се случва в общината, на всяка инициатива или реализирана дейност. Винаги сме били отворени да отговаряме на въпросите на граждани, чрез вас или директно. Вече отчетохме свършеното през първото полугодие на мандата, сега в края на първата година аз и моят екип пак заставаме пред гражданите на Самоков за да можем отговорно да защитим това, което сме свършили и да дадем информация за това, което не сме свършили. Искаме гражданите освен да бъдат информирани за нашата работа, но и да бъдат съпричастни, да участват в управлението с идеи, предложения и препоръки, да знаят, че ще бъдат чути. Тази година ще направим нещо, което до сега никога не е правено – ще се изправим пред гражданите като организираме едно широко обществено обсъждане в салона на Читалището, за да можем взаимно да се чуем и заедно да работим в една насока – за по-доброто бъдеще на община Самоков.

Открит урок за формиране на предприемачески компетентности в 105 СОУ „Атанас Далчев"

Район Изгрев. В 105 СОУ "Атанас Далчев" се проведе открит урок с ученици от начален етап, които работят по образователни програми на „Джуниър Ачийвмънт България" за формиране на предприемачески компетентности от най-ранна училищна възраст.

Урокът е част от инициативите на фондация „Джуниър Ачийвмънт България", организацията-домакин на Световната седмица по предприемачество за България, проведена тази година под патронажа на президента Росен Плевнелиев.

Гости бяха Дарина Панайотова - гл.експерт в МОМН, А. Александрова и Боянова от Център за кариерно ориентиране РИО София – град, Иван Ждребев – район Изгрев, Красимира Гъделева – директор ОББ, клон "Дианабад„ много родители.

Пред голяма публика учениците от I-ви „а", II-ри „в" и III-ти „в" клас, ръководени от своите учители Вергиния Иванова, Людмила Кирилова и Димитър Папазов показаха знания, предприемачески умения и финансова грамотност.

Темата на урока "Нужди желания" беше разгледана в три аспекта: през погледа на личността, нашето семейство и нашия град.

В хода на подготовката учениците направиха рисунка (съчинение) "Какво бих искал (а) да имам?" Решаваха казус дали това е нужда или желание.

Първокласниците реализираха своята идея – изработване на книгоразделители от цветна хартия и картон, подредиха изложба, а по време на урока те продаваха изработените продукти на специално подреден щанд.

Учениците от II клас дискутираха темата " Нужди и желания" в семейството и училище (да имат училищен автобус и повече екскурзии).

Учениците от 3 клас влязоха в ролята на строители и направиха макети на сгради (училище, библиотека, жилищен блок, магазин, кино, банка), които удовлетворяват определени нужди и желания на хората, живеещи в града.

Красимира Гъделева – директор на ОББ, клон " Дианабад" като доброволен бизнес консултант през цялото време помагаше на децата, разяснявайки им основни понятия от урока: печеля, харча (спестявам, излишък), недостиг, пари, банка, депозит, чекова книжка.





Лина Иванова, родител на първокласник,помогна на децата да изработят нов продукт книгоразделител – отметка.

Учениците разбраха, че за да удовлетворят своите нужди и желания, трябва да се трудят, да работят качествено, за да може изработеният продукт да е качествен, харесан и купен на по-висока цена.

Със спечелени пари (59 лв.) първокласниците си организираха празник по повод първите си успешните стъпки на млади предприемачи, ядоха вкусна торта и се веселиха. Заделиха част от спечеленото за закупуване на материали за коледния благотворителен базар "Деца помагат на деца".

Вергиния Иванов,
главен учител начален етап
в 105 СОУ " Ат. Далчев"

Областта



Община Своге. Областният управител на Софийска област Красимир Живков, италианският посланик в Република България, Негово превъзходителство Марко Кончели и акад. инж. Пламен Дилков, изпълнителен директор на PVB Power Bulgaria АД провериха строителството на малката водна електроцентрала (МВЕЦ) "Прокопаник" до град Своге – на стр. 6



Община Долна баня. Десетки миряни изпълниха от ранни зори църквата "Успение на Пресвета Богородица" и запалиха свещ за здраве и благополучие на големия християнски празник Въведение Богородично – на стр. 6
Снимка Любомир КУЗЕВ

ZDF направи репортаж за "Шах в училище" в Сливница



Община Сливница. Популярната германска обществена телевизия ZDF направи репортаж за програмата "Шах в училище" в града. Впечатлена от въвеждането на шахмата като учебен предмет в СОУ "Св. Св. Кирил и Методий„ влиятелната медия изпрати специален екип, за да отрази интересната и новаторска инициатива.

Германските журналисти присъстваха на уроците по шахмат на учениците от 1-ви до 4-ти клас и останаха много впечатлени от факта, че освен като учебен предмет, който силно развива логиката и характера на малките деца, шахът успешно се използва в Сливница и за интеграцията в учебния процес на деца с аутизъм, на ученици от ромски произход и др.

Както вече сме ви информирали, на 26-ти октомври т.г., президентът на

Европейския шахматен съюз Силвио Данаилов и кметът Васко Стоилков откриха официално първата учебна година по шахмат в Сливница. Осемдесет деца от общо 240-те възпитаници на СОУ "Св. Св. Кирил и Методий" избраха да изучават шахмата като учебен предмет през учебната 2012-2013 г.

Така общината стана първата в рамките на Европейския съюз, която въвежда шаха като учебен предмет по програмата на ЕШС – "Шах в училище".



Община Копривщица. Членове на младежката организация на БЧК в града изнесоха лекция за първа до лекарска помощ пред учениците от началния курс на СОУ "Любен Каравелов" – на стр. 12



Млади таланти в представянето на колекция от плетива, бродерия, гоблени, шевици, рисувана коприна, бижута, сувенир в Руския културно-информационен център, със забележителното присъствие на Ани Йовева от Самоков – на стр. 12
Снимка Димитрина БОЖИЛОВА



Община Копривщица. Новоуреденият общински Жив музей все по-често е предпочитано място за конферентен туризъм, т. нар. тиймбилдинги, открити уроци, изложби и прояви от всякакъв характер – на стр. 12

Снимки Тодор ИВАНОВ



Община Златица. С весел есенен празник децата от група „Веселушко" на ОДЗ показаха на гостите и приятелите си от останалите групи какво знаят за изпълнения с красота и багри сезон – на стр. 6

Aurubis
софиягаз

Меглена Кунева се срещна със симпатизанти в Своге



Лидерът на „Движение България на гражданите“ Меглена Кунева се срещна със симпатизанти в Своге миналата седмица.

На срещата беше представен опорният екип на „Движение България на гражданите“ в града. В него влизат Мартин Георгиев – ветеринар, Ана Гълъбова – икономист, Живко Николов – бизнесмен, Милен Ганев – журналист, Ирена Георгиева – експерт в читалището, Росица Ангелова – магистър фармацевт и Румен Недков – геолог.

Бяха представени виждания и беше проведен разговор по актуални политически и социални теми.

Семинар в Сливница



Община Сливница. В заседателната зала на общината бе проведен семинар с обучаваща цел на тема ”Видове удостоверения, ред за тяхното издаване и задължения на длъжностните лица“. Организатор бе Георги Георгиев управител на СЮЗО – клон София и председател на ОбС Сливница. Лектор на семинара беше нотариусът Анелия Карабенчева. Участие взеха близо 70 души от общините членки на сдружението в Софийска област. Бяха засегнати темите относно видовете документи, които издават кметските наместници и служители на ГРАО. През месец декември предстои още един семинар – на тема ”Счетоводство и контрол“.



Веселушко донесе настроение и веселие на есенен празник



Община Златица. С весел есенен празник децата от група „Веселушко“ на ОДЗ – Златица показаха на гостите си – кметът на общината инж. Магдалена Иванова, зам.-кметът инж. Димо Георгиев, секретарят Теодора Петрова и приятелите си от останалите групи какво знаят за изпълнения с красота и багри сезон. Със своя спектакъл възпитаниците на Тинка Серафимова поздравиха всички с чудесни песни и стихчета, които са научили в учебните си часове. В игралната зала на детското заведение те демонстрираха и различни костюми на богатствата на есента – плодове, зеленчуци и цветя. Не бяха забравени и горските животни, които са техни любими персонажи.

В представлението участваха и някои от другите групи. Малчуганите от ”Мечо Пух„, заедно с преподавателите си Стиляна Мишева и Нели Божинова пък отправиха приветствие към по-големите си другарчета. Изявата на най-малките провокира директорът на ОДЗ Мария Джамярова да заяви, че при тях е като в пълен с пчелички кошер. Г-жа Джамярова благодари на колегите си за усилията, които полагат за подготовката и знанията на възпитаниците си, показали, че децата на Златица са в добри ръце.

По време на есенния празник бе обявено, че събраните от продажбата на великденски символи, изработени от децата, и с подкрепата на техните родители е закупена специална катерушка – влакче,. Тя е монтирана в двора на детското заведение и всички малчугани при хубаво време се забавляват на нея.

Кметът на общината инж. Магдалена Иванова получи от децата подарък от цветна прежда. А тя им върна жеста, като в края на тяхното чудесно представление им поднесе много сладки лакомства.

Очаква се съоръжението да бъде готово до края на тази година

Областният управител и посланика на Италия посетиха МВЕЦ "Прокопаник"





Областният управител на Софийска област Красимир Живков и италианският посланик в Република България, Негово превъзходителство Марко Контичели провериха строителството на малката водна електроцентрала (МВЕЦ) ”Прокопаник“ до град Своге. Заедно с тях бяха и представители на Европейската банка за възстановяване и развитие.

”Това е огромна инвестиция в Софийска област. Чрез нея се влагат средства в изключително модерни съоръжения“, каза пред посланика на Италия у нас г-н Живков.

Акад. инж. Пламен Дилков, изпълнителен директор на PVB Power Bulgaria АД и управител на МВЕЦ Своге запозна Н.Пр. Марко Контичели с проекта и неговото развитие.

Проектът включва изграждането на 9 малки водно-електрически централи по поречието на р. Искър. Общата му стойност е 120 млн. евро. Очаква се съоръжението ”Прокопаник“ да бъде готово до края на тази година. След това там ще бъдат направени задължителните тестове. В момента на обекта работят 40 души, като след влизането на централата в експлоатация, се очаква 10 служители да се грижат за поддръжката й.

Всичките 9 МВЕЦ-а трябва да бъдат завършени до м. юни 2015 г.

Десетки миряни почетоха Въведение Богородично

Любомир КУЗЕВ, спец. кор.



Община Долна баня. Десетки миряни, невръстни деца с родители, младежи, цели семейства, хора на преклонна възраст изпълниха от ранни зори църквата ”Успение на Пресвета Богородица“ и запалиха свещ за здраве и благополучие. Тържествена Света литургия отслужи енорийският свещеник иконом Пламен Димитров, послучай големия християнски празник Въведение Богородично, честван и като Ден на православната християнска младеж и семейство.

В края на църковната служба мнозина миряни получиха Свето причастие от свещеника по време на Коледните заговезни.

По-късно иконом Пламен Димитров гостува на възпитаниците и колективите на Дома за деца лишени от родителска грижа ”Константа Ляпчева“ и Центъра за обществена подкрепа в рилския град, послучай деня на християнската младеж и семейство.

Той поздрави всички с празника и ги благослови, като отправи молитвени думи, след което извърши водосвет за здраве и благополучие.

Послучай Денят на християнското семейство народно читалище ”Рила-1898“ в Долна баня организира празнична изложба на плетива.

Общо 14 жени от рилския град изложиха свои работи, изработени лично от тях – Милка Стоилова, Силвия Топалова, Добринка Гаджанова, Снежана Ковачева, Венета Стринска, Ели Кузева, Надежда Стоилова, Цветанка Благоева, Виолета Сестримска, Маргарита Стефанова, Даниела Стоилова, Атанаска Тодорова, Бойка Гълъбова и Цветанка Василева.

Посетителите с интерес разглеждаха показаните от майсторките на една, две и повече игли от бебешките дрешки, дамски блузи, пуловери, жилетки и рокли, до красивите шалове и шапки, пана за стена и картини, одеяла, възглавнички и килимчета, всевъзможни салфетки, тишлайфери, покривки и какво ли още не.

И всичко това плод на таланта и трудолюбието на долнобанката.

31 малчугани бяха приети в голямото християнско семейство на ЦДГ "Синчец"

Община Ботевград. 31 малчугани бяха приети официално в голямото християнско семейство на ЦДГ ”Синчец“. Начало на празника постави директорът на детското заведение Таня Цанова. Тя напомни, че на 21 ноември 1991 год. детска градина №4 получава името ”Синчец“ и оттогава всяка година в детското заведение се чества Денят на християнското семейство. На този ден ЦДГ ”Синчец“ посреща официално своите нови попълнения – тригодишните малчугани. Тази година те са 31 на брой. С тях настоящите възпитаници на детската градина стават общо 167. В празничната програма взеха участие и шестте групи. По-големите казаха ”добре дошли“ на малките с индивидуални изпълнения. Децата, облечени в красиви празнични дрехи, танцуваха, изпълниха сценки, пяха песни и рецитираха стихове, посветени на семейството и уютния дом. В празника участваха и приказни герои.

Във фоайето на детската градина бяха изложени поздравителни картички за Деня на християнското семейство. Те са изработени от децата с помощта на учителите. Картичките са адресирани до родителите. *(botevgrad.com)*



Млади червенокръстци показаха как се дава първа помощ на пострадали

Община Копривщица. Членове на младежката организация на БЧК в града на 15 ноември изнесоха лекция за първа до лекарска помощ пред учениците от начална курс на СОУ ”Любен Каравелов“.

Татяна Атанасова и колегите й от БМЧК от възрожденския град запознаха децата как да реагират и как да се държат в критични ситуации. Учениците научиха какво да правят и какви трябва да бъдат техните реакции при даване на първа помощ на пострадали, да подават пълна информация за ситуацията на спешния телефон 112. Младите червенокръстци демонстрираха как се измерва пулсът на пострадали и как се прави изкуствено дишане на манекени, които БЧК е предоставил на младежкия клуб.

Краткият курс бе наблюдаван и от педагози от образователната институция. Червенокръстци раздадоха и книжки, от които малките ученици подробно могат да научат за даване на първа помощ в критични ситуации.

СВ ТВ програма

за периода 22 - 28 ноември

ЧЕТВЪРТЪК 22 ноември

Канал 1

• **06:25** В час ли си: Моето училище **06:30** Денят започва – инф. сутрешен блок **09:00** По света и у нас **09:10** Денят започва в библиотеката - модул за литература **10:00** По света и у нас **10:10** Денят отблизо: Зелената линейка - здравно реалити **11:00** Денят отблизо с Мария - магазинно предаване **12:00** По света и у нас **12:30** Малки истории - коментарно предаване **12:40** Телепазарен прозорец **13:00** Открито с Валя Ахчиева /п./ **13:30** В кадър /п./ **14:00** Телепазарен прозорец **14:15** Сен Тропе – тв филм /200 еп./ **15:10** Телепазарен прозорец **15:25** Ангели приятели – анимационен филм /п./ **15:50** Частен случай - публицистична рубрика **16:00** По света и у нас **16:10** Новини на турски език **16:20** Апартаментът – ток шоу **17:05** Дързост и красота – тв филм /3085 еп./ **17:30** Бързо, лесно, вкусно **18:00** По света и у нас **18:25** Зелена светлина - еко рубрика на "По света и у нас" **18:30** Теглене тиражите на ТОТО 2 и Втори ТОТО шанс **18:45** Завръщане в Брайдсхед – тв филм /10 еп./ **19:45** Лека нощ, деца! **20:00** По света и у нас **20:40** Спортни новини **20:50** Барбароса – тв филм/4, последен еп./ **21:45** Студио Футбол **22:05** Футбол: "Ливърпул" – "Йънг Бойс"/Берн, Швейцария/, среща от турнира за Лига Европа – пряко от стадион "Анфийлд", Ливърпул **23:50** По света и у нас **23:55** Зелена светлина - еко рубрика на "По света и у нас" **24:00** Кечистът - игрален филм/САЩ, 2009 г./ (16) **01:45** Апартаментът /токшоу / п./ **02:30** Завръщане в Брайдсхед – тв филм /10 еп. /п./ **03:25** По света и у нас /п. от 20:00 ч./ **04:05** Барбароса – тв филм/4, последен еп. /п./ **05:00** Видеоклипове **05:20** Малки истории /п./ **05:30** Бързо, лесно, вкусно /п./ **06:00** Дързост и красота – тв филм /3085 еп. /п./

БиТиВи

• **06:45** "Тази сутрин" – инф. предаване **09:30** "Преди обед" – дневно токшоу **11:30** "Кухнята на Звездев" **12:00** bTV Новините **12:30** "Шоуто на Слави" /п./ **13:30** "Женско царство" – сериал - еп. 36 **15:00** "Някой те наблюдава"– сериал - еп. 77 **16:00** "Горките родители на богатите деца" – сериал - еп. 116 **17:00** bTV Новините **17:30** "Лице в лице" – публицистично предаване **18:30** "Любов извън закона" - сериал - еп. 48 **19:00** bTV Новините - ц. емисия **20:00** "Пепел от рози" – сериал - еп. 161 **21:00** "Революция Z: Секс, лъжи и музика" – сериал - еп. 5 **22:00** bTV Новините **22:30** "Шоуто на Слави" **23:30** "Да отгледаш Хоуп" – сериал - еп. 19 **00:00** "Излъжи ме" - сериал, с. 2, еп.5 **01:00** "Прокурорът"- сериал, с. 2, еп 5 **01:50** "Преди обед" /п./ **03:50** bTV Новините /п./ **04:20** "Кухнята на Звездев" /п./ **04:50** "Горките родители на богатите деца" /п./ - сериал - еп. 116 **06:00** "Комиците"

НоваТВ

• **06.30** "Здравей, България" – сутрешен блок **09.30** "На кафе" **11.25** "Клуб Нюз" – светски новини **11.30** "Бон Апети" **12.00** "Малки жени" – сериал **13.00** Новините на Нова **13.30** "Забраненият плод" – сериал **15.00** "Доктор Куин Лечителката" – сериал **16.00** "Часът на Милен Цветков" **17.00** "Черешката на тортата – Ти си звездата!" – тв шоу **18.00** "Сделка или не" – тв игра **19.00** Новините на Нова – ц. емисия **20.00** BIG BROTHER: ALL STARS 2012 – реалити шоу **21.00** "Етажна собственост - Новодомци" – сериал **22.00** "Господари на ефира" - забавно предаване **22.30** "Военни престъпления" – сериал **23.30** Новините на Нова **23.45** BIG BROTHER: ALL STARS 2012 – реалити шоу **00.30** "Магнитико" – тв игра **01.45** "Черешката на тортата – Ти си звездата!" – тв шоу /п./ **02.45** "Долината на слънцето" – сериал **03.45** Новините на Нова /п./ **04.00** "Доктор Куин Лечителката" – сериал /п./ **05.00** "Часът на Милен Цветков" /п./ **06.00** "Господари на ефира" - забавно предаване /п./

Диема

• **06:00** "Неш Бриджис" – сериал /п./ **06:50** "Кунг Фу: Легендата продължава" – сериал /п./ **07:45** "18 колела на справедливостта" – сериал /п./ **09:00** "Херкулес"– сериал /п./ **10:00** "Градска жега" – екшън /п./ **12:00** "Питайте Джим" – сериал /п./ **12:30** "Тайнствени афери" – сериал /п./ **13:30** "Неш Бриджис" – сериал **14:30** "Комисар Рекс" - сериал /п./ **15:30** "Кунг Фу: Легендата продължава" – сериал **16:30** "Херкулес"– сериал **17:30** "18 колела на справедливостта" – сериал **18:30** "Питайте Джим" – сериал **19:00** "Уокър - тексаският рейнджър" – сериал **20:00** "Комисар Рекс" - сериал **21:00** "Закон и ред: Лос Анджелис"– сериал **22:00** "Дани кучето" – екшън **00:10** "Закон и ред: Лос Анджелис"– сериал /п./ **01:05** "Горещи моменти" – еротика **03:30** "Нюкасъл - Астън Вила" – мач от английската Висша Лига /п./

Кино НОВА

• **05:55** "Ледена жътва" – криминална комедия /п./ **07:30** "В клопка" – екшън **10:00** "Трафик" – сериал **11:00** "Безследно изчезнали" – сериал /п./ **12:00** "Болница "Мърси" – сериал /п./ **13:00** "Шоуто на Кливланд" **13:30** "Дни на невежество" – комедия **15:35** "Извън контрол" – криминален с /п./ **18:00** "Болница "Мърси" – сериал **19:00** "Безследно изчезнали" – сериал **20:00** "От местопрестъплението: Маями" – сериал **21:00** "Кодът" – трилър **23:10** "От местопрестъплението: Маями" – сериал /п./ **00:10** "Дни на невежество" – комедия /п./ **02:00** "Добре дошли в Джунглата" – екшън

bTV Екшън

• **06:00** "Муча Луча" – детски сериал **08:00** "Властелинът на готвачите" /п./ – сериал - еп. 12 **09:00** "Забравените" /п./ - сериал - еп. 6 **10:00** "Кости" – сериал, с.4 - еп. 1 **11:00** "Под подозрение" /п./ - сериал - еп. 15 **12:00** "Менталист: Крадецът на мисли" /п./ - сериал, с. 2 - еп. 5 **13:00** "Лице в лице" – публицистично предаване **14:00** "Огън под земята" – драма, екшън **16:00** "Под подозрение" - сериал - еп. 16 **17:00** "Властелинът на готвачите" – сериал - еп. 13 **18:00** "Менталист: Крадецът на мисли" - сериал, с. 2 - еп. 6 **19:00** УЕФА Лига Европа - студио **20:00** УЕФА Лига Европа: Лацио - Тотнъм **22:00** УЕФА Лига Европа: ПСВ - Днипро **00:05** УЕФА Лига Европа – обзорно студио **01:00** "Код: Криминално" /п./ – актуално предаване

Лейди

• **06:00** "Кухнята на Звездев" – кулинарно предаване **06:30** "Хамелеони" – сериал - еп. 52 **07:30** "Кухнята на Звездев" – кулинарно предаване **08:00** "Дявол с ангелско сърце" /п./ - сериал - еп. 78 **09:00** "Уикенд в Европа" /п./ - лайфстайл предаване **09:30** "Екзотични кътчета" /п./ - лайфстайл предаване **10:00** "Часът на мама" /п./ - токшоу **11:00** "Шоуто на д-р Оз" /п./ – токшоу **12:00** "Зоро" /п./ - сериал - еп. 32 **13:00** "Малки сладки лъжкини" /п./ - сериал, с. 2 - еп. 25 **14:00** "Часът на мама" – токшоу **15:00** "Модни хроники" – лайфстайл предаване **15:30** "Глобусът в Русе" – предаване за туризъм **16:00** "Шоуто на Нейт Бъркъс" – токшоу **17:00** "Шоуто на д-р Оз" – токшоу **18:00** "Дявол с ангелско сърце" – сериал - еп. 79 **19:00** "Желязната дама" – сериал - еп. 44 **20:00** "Богати и жестоки" – сериал, с. 37 - еп. 192 **21:00** "Зоро" – сериал - еп. 33 **22:00** "Али Макбийл" – сериал - еп. 1 **23:00** "Къде е Маги?" /п./ - сериал - еп. 27 **00:00** "Желязната дама" - сериал - еп. 44 **01:00** "Клиника сред рози" – сериал - еп. 48

ФоксЛайф

• **6:00** Най-ужасната седмица - еп. 2 **6:30** Мелиса и Джоуи - сериал - еп. 14 **7:00** Щастлив край - еп. 6 **7:25** Най-ужасната седмица - еп. 2 **8:00** Шепот от отвъдното - еп. 11 **8:50** Частна практика - еп. 12 **9:45** Трий Хил - еп. 2 **10:35** Любовна академия - еп. 5 **11:30** Щастлив край - еп. 7 **11:55** Мелиса и Джоуи - сериал - еп. 14 **12:25** Как се запознах с майка ви - еп. 11, 12 **13:25** Грозната Бети - еп. 3, 4 **15:15** Анатомията на Грей - еп. 7 **16:15** Любовна академия - еп. 6 **17:10** В стил Джейн - еп. 8 **18:05** Отчаяни съпруги - еп. 21 **19:10** Частна практика - еп. 12 **20:10** Анатомията на Грей - еп. 7 **21:10** Щастлив край - еп. 21, 22 **22:10** Как се запознах с майка ви - еп. 21, 22 **23:10** Шепот от отвъдното - еп. 12 **0:10** Как се запознах с майка ви - еп. 11, 12 **1:10** Грозната Бети - еп. 2, 3 **2:50** Довери се на журито - еп. 13 **3:15** Анатомията на Грей - еп. 7 **4:00** Най-ужасната седмица - еп. 2 **4:35** Трий Хил - еп. 2 **5:15** Лондончани - сериал - еп. 16

ТВ 7

• **06:30** Новини **06:45** "Добро утро, България", сутрешен блок **09:30** "Баркод", потребителско инф. шоу **10:00** "Какво ви забърка Лео" **10:30** "Нещата от живота", ток шоу **11:00** "Кралица на шопинга", риалити шоу, п. **12:00** "Двама мъже и половина", комедиен сериал - еп. 15, САЩ, 2003; **12:30** Новини **13:00** "Катерина и нейните дъщери", драма, комедия, Италия, 2006 - еп. 11; **14:00** "Медиум", криминална драма, мистерия, САЩ - еп. 3 **15:00** "Двама мъже и половина", комедиен сериал - еп. 16, САЩ, 2003; **15:30** Новини **16:00** "Какво ви забърка Лео", п. **16:30** "Споделено с Кали", ток шоу **17:30** "Кралица на шопинга", риалити шоу **18:30** "Добър вечер, България", централен инф. блок **20:00** "Великолепният век", сериал, исторически, Турция, 2011 - еп. 52 **21:00** "От местопрестъплението – Ню Йорк", сериал, САЩ, 2004 - еп. 14 **22:00** "Комисията Павлов", коментарно шоу **22:30** Новини **23:00** "Семейство Сопрано", криминален, САЩ, 1999 - еп. 2 **00:00** "Галилео", нп предаване **00:30** "Споделено с Кали", ток шоу, п. **01:30** "Кралица на шопинга", риалити шоу, п. **02:30** "Гореща точка", публицистика, п. **03:20** Новини **03:45** "Семейство Сопрано", криминален, САЩ, 1999 - еп. 2 **04:45** "Фрейзър", комедиен сериал, САЩ - еп. 23 **05:10** "Комисията Павлов", коментарно шоу, п. **05:35** "Баркод", потребителско инф. шоу, п. **06:05** "Нещата от живота", ток шоу, п.

ПЕТЪК 23 ноември

Канал 1

• **06:25** В час ли си: Моето училище **06:30** Денят започва – инф. сутрешен блок **09:00** По света и у нас **09:10** Денят започва с Култура - инф. културен блок **10:00** По света и у нас **10:10** Денят отблизо с Мария - магазинно предаване **11:00** Парламентарен контрол – пряко от НС **14:00** Телепазарен прозорец **14:15** Япония днес **14:35** Памет българска /п./ **15:05** Олимпийски хроники **15:35** Европа на фокус **16:00** По света и у нас **16:10** Новини на турски език **16:15** Специализирано предаване за хора с увреден слух **16:30** Пиано екстраваганца: Клавирен рецитал на Андрей Коробейников/Русия/ **17:25** Футбол: "Литекс" – "Локомотив"/Пд/, среща-реванш за Купата на България - пряко от Ловеч **19:45** Лека нощ, деца! **20:00** По света и у нас **20:45** Спортни новини **21:00** Панорама с Бойко Василев - публицистично обзорно предаване **22:00** Падащи звезди – сатирично шоу **23:00** По света и у нас **23:05** Зелена светлина - еко рубрика на "По света и у нас" **23:10** Обзор "Лига Европа" **23:40** Чудовище – игрален филм /САЩ, 2003 г./ (16) **01:30** По света и у нас /п. от 20:00 ч./ **02:15** Панорама с Бойко Василев /п./ **03:15** Видеоклипове **03:30** Малки истории /п./ **04:15** Кечистът - игрален филм /п./ (16) **06:00** Олимпийски хроники /п./ **06:30** Днес и утре /п./ **06:55** Денят отблизо: Зелената линейка /п./

БиТиВи

• **06:00** "Комиците" /п./– комедийно предаване **06:45** "Тази сутрин" – инф. предаване **09:30** "Преди обед" – дневно токшоу **11:30** "Кухнята на Звездев" **12:00** bTV Новините **12:30** "Шоуто на Слави" /п./ **13:30** "Женско царство" – сериал - еп. 37 **15:00** "Някой те наблюдава"– сериал - еп. 78 **16:00** "Горките родители на богатите деца" – сериал - еп. 117 **17:00** bTV Новините **17:30** "Лице в лице" – публицистично предаване **18:30** "Любов извън закона" - сериал - еп. 49 **19:00** bTV Новините - ц. емисия **20:00** "Домашен арест" – сериал, с. 2 - еп. 15, 16 **21:00** "Комиците" – комедийно предаване **22:00** bTV Новините **22:30** "Шоуто на Слави" **23:30** "Да отгледаш Хоуп" – сериал - еп. 20 **00:00** "Излъжи ме" - сериал, с. 2 - еп. 6 **01:00** "Прокурорът" – сериал, с. 2 - еп. 6 **01:50** "Преди обед" /п./ **03:50** bTV Новините / п./ **04:20** "Кухнята на Звездев" /п./ **04:50** "Горките родители на богатите деца" /п./ - сериал - еп. 117

НоваТВ

• **06.30** "Здравей, България" – сутрешен блок **09.30** "На кафе" **11.25** "Клуб Нюз" – светски новини **11.30** "Бон Апети" **12.00** "Малки жени" – сериал **13.00** Новините на Нова **13.30** "Забраненият плод" – сериал **15.00** "Доктор Куин Лечителката" – сериал **16.00** "Часът на Милен Цветков" **17.00** "Черешката на тортата – Ти си звездата!" – тв шоу **18.00** "Сделка или не" – тв игра **19.00** Новините на Нова – ц. емисия **20.00** BIG BROTHER: ALL STARS 2012 – реалити шоу **21.00** "Имаш поща" – ток шоу **22.00** "Господари на ефира" - забавно предаване **22.30** "Фирмата" – сериал **23.30** Новините на Нова **23.45** BIG BROTHER: ALL STARS 2012 – реалити шоу **00.30** "Магнитико" – тв игра **01.45** "Черешката на тортата – Ти си звездата!" – тв шоу /п./ **02.45** "Долината на слънцето" – сериал **03.45** Новините на Нова /п./ **04.00** "Доктор Куин Лечителката" – сериал /п./ **05.00** "Часът на Милен Цветков" /п./ **06.00** "Гостите на "Здравей, България"

Диема

• **06:00** "Неш Бриджис" – сериал /п./ **06:50** "Кунг Фу: Легендата продължава" – сериал /п./ **07:45** "18 колела на справедливостта" – сериал /п./ **09:00** "Херкулес"– сериал /п./ **10:00** "Дани кучето" – екшън /п./ **12:00** "Питайте Джим" – сериал / п./ **12:30** "Уокър - тексаският рейнджър" – сериал /п./ **13:30** "Маями Вайс" – сериал **14:30** "Комисар Рекс" - сериал /п./ **15:30** "Кунг Фу: Легендата продължава" – сериал **16:30** "Херкулес"– сериал **17:30** "18 колела на справедливостта" – сериал **18:30** "Питайте Джим" – сериал **19:00** "Уокър - тексаският рейнджър" – сериал **20:00** "Комисар Рекс" - сериал **21:00** "Закон и ред: Лос Анджелис"– сериал **22:00** "Бурна нощ в Джерико" – уестърн **00:10** "Закон и ред: Лос Анджелис"– сериал /п./ **01:05** "Фрактура" - предаване за рок музика /п./ **03:30** "Саутхямптън - Астън Вила" – мач от английската Висша Лига /п./

Кино НОВА

• **05:55** "В клопка" – екшън /п./ **07:45** "Малкият бобър" – семеен филм **09:45** "Трафик" – сериал **10:45** "Безследно изчезнали" – сериал / п./ **11:45** "Болница "Мърси" – сериал **12:45** "Трафик" – сериал **13:45** "Авеню Монтен" – комедия **15:50** "Кодът" – трилър /п./ **18:00** "Болница "Мърси" – сериал **19:00** "Безследно изчезнали" – сериал **20:00** "От местопрестъплението: Маями" – сериал **21:00** "Непоносима жестокост" – комедия **23:00** "От местопрестъплението: Маями" – сериал /п./ **23:55** "Даркман 2: Завръщането на Дюрант" – екшън **01:40** "Вълк единак" – трилър

bTV Екшън

• **06:00** "Муча Луча" – детски сериал **07:00** "Батман: Дръзки и смели" – детски сериал **08:00** "Властелинът на готвачите" /п./ – сериал - еп. 13 **09:00** "Огън под земята" /п./ – драма, екшън **11:00** "Под подозрение" /п./ - сериал - еп. 16 **12:00** "Менталист: Крадецът на мисли" /п./ - сериал, с. 2 - еп. 6 **13:00** "Лице в лице" – публицистично предаване **14:00** "Опасна зона" - трилър, екшън, приключенски, САЩ, 1994 г. **16:00** "Под подозрение" - сериал - еп. 17 **17:00** "Властелинът на готвачите" – сериал - еп. 14 **18:00** "Менталист: Крадецът на мисли" – сериал, с. 2 - еп. 7 **19:00** "Забравените" – сериал - еп. 7 **20:00** "Код Криминално" – актуално предаване **21:00** "Армейски готвачи" – док. сериал, еп.3 **22:00** "Борба за справедливост" - трилър, екшън, криминален **23:30** "Код Криминално" – актуално предаване **23:45** "bTV Репортерите" **01:00** "Менталист: Крадецът на мисли" – сериал, с. 2 - еп. 7

Лейди

• **06:00** "Кухнята на Звездев" – кулинарно предаване **06:30** "Хамелеони" – сериал - еп. 53 **07:00** "Кухнята на Звездев" – кулинарно предаване **08:00** "Дявол с ангелско сърце" /п./ - сериал - еп. 79 **09:00** "Модни хроники" /п./ - лайфстайл предаване **09:30** "Глобусът в Русе" /п./ - предаване за туризъм **10:00** "Часът на мама" /п./ - токшоу **11:00** "Шоуто на д-р Оз" /п./ – токшоу **12:00** "Зоро" – сериал - еп. 33 **13:00** "Али Макбийл" /п./ - сериал - еп. 1 **14:00** "Часът на мама" – токшоу **15:00** "Тайните сватби на известните" – лайфстайл предаване **15:30** "Пътешествия" – предаване за туризъм **16:00** "Шоуто на Нейт Бъркъс" – токшоу **17:00** "Шоуто на д-р Оз" – токшоу **18:00** "Дявол с ангелско сърце" – сериал - еп. 80 **19:00** "Желязната дама" – сериал - еп. 45 **20:00** "Богати и жестоки" – сериал, с. 37 - еп. 193 **21:00** "Зоро" – сериал - еп. 34 **22:00** "Али Макбийл" – сериал - еп. 2 **23:00** "Тайните сватби на известните" /п./ - лайфстайл предаване **00:00** "Желязната дама" /п./ - сериал - еп. 45 **01:00** "Клиника сред рози" – сериал - еп. 49

ФоксЛайф

• **6:00** Най-ужасната седмица - еп. 3 **6:30** Мелиса и Джоуи - сериал - еп. 15 **7:00** Щастлив край - еп. 7 **7:25** Най-ужасната седмица - еп. 3 **8:00** Шепот от отвъдното - еп. 12 **8:50** Частна практика - еп. 13 **9:45** Трий Хил - еп. 3 **10:35** Любовна академия - еп. 6 **11:30** Щастлив край - еп. 8 **11:55** Мелиса и Джоуи - сериал - еп. 15 **12:25** Как се запознах с майка ви - еп. 13, 14 **13:25** Грозната Бети - еп. 5, 6 **15:15** Анатомията на Грей - еп. 8 **16:15** Любовна академия - еп. 7 **17:10** Щастлив край - еп. 21, 22 **18:05** Как се запознах с майка ви - еп. 21, 22 **19:10** Частна практика - еп. 13 **20:10** Анатомията на Грей - еп. 8 **21:10** Тори и Дийн: И заживели щастливо - риалити - еп. 6 **22:10** На танци с мама - риалити - еп. 6 **23:10** Шепот от отвъдното - еп. 13 **0:10** Как се запознах с майка ви - еп. 13, 14 **1:10** Грозната Бети - еп. 4, 5 **2:50** Довери се на журито - еп. 14 **3:15** Анатомията на Грей - еп. 8 **4:00** Най-ужасната седмица - еп. 3 **4:30** Трий Хил - еп. 3 **5:15** Лондончани - сериал - еп. 17

ТВ 7

• **06:30** Новини **06:45** "Добро утро, България", сутрешен блок **09:00** "Тайната на щастието", развлекателна рубрика с Жана **09:30** "Баркод", потребителско инф. шоу **10:00** "Какво ви забърка Лео" **10:30** "Нещата от живота", ток шоу **11:00** "Кралица на шопинга", риалити шоу, п. **12:00** "Двама мъже и половина", комедиен сериал - еп. 16, САЩ, 2003; **12:30** Новини **13:00** "Катерина и нейните дъщери", драма, комедия, Италия, 2006 - еп. 12; **14:00** "Медиум", криминална драма, мистерия, САЩ - еп. 4 **15:00** "Двама мъже и половина", комедиен сериал - еп. 17, САЩ, 2003; **15:30** Новини **16:00** "Какво ви забърка Лео", п. **16:30** "Споделено с Кали", ток шоу **17:30** "Кралица на шопинга", риалити шоу **18:30** "Добър вечер, България", централен инф. блок **20:00** "Великолепният век", сериал, исторически, Турция, 2011 - еп. 53 **21:00** "От местопрестъплението – Ню Йорк", сериал, САЩ, 2004 - еп. 15 **22:00** "Комисията Павлов", коментарно шоу **22:30** Новини **23:00** "Пред банята", спортно коментарно шоу, п. **00:00** "Галилео", нп предаване **00:30** "Споделено с Кали", ток шоу, п. **01:30** "Кралица на шопинга", риалити шоу, п. **02:30** "Гореща точка", публицистика, п. **03:20** Новини **03:45** "Медиум", криминална драма, мистерия, САЩ - еп. 4 **04:45** "Фрейзър", комедиен сериал, САЩ - еп. 24 **05:10** "Комисията Павлов", коментарно шоу, п. **05:35** "Баркод", потребителско инф. шоу, п. **06:05** "Нещата от живота", ток шоу, п.

СЪБОТА 24 ноември

1 Канал 1

• **07:45** Телепазарен прозорец **08:05** Смърфовете; **08:30** Ангели приятели – анимационни филми **09:00** Животът и други неща – съботно ток шоу **11:00** Денят отблизо с Мира - магазинно предаване **12:00** По света и у нас **12:30** Бразди - предаване за земеделие **13:00** Студио Футбол **13:30** Футбол: ЦСКА – "Лудогорец", среща-реванш за Купата на България – пряко **15:30** Иде нашенската музика **16:30** Памет българска **17:00** Вяра и общество **18:15** Гена Димитрова. Животът – едно излизане на балкона /док. филм на Тома Томов/ **19:00** Срещу новините - сатирично ток шоу **19:45** Лека нощ, деца! **20:00** По света и у нас **20:45** Шоуто на Канала **21:45** Инспектор Валандер: Защитна стена – игрален филм /копродукция, 2008 г./, 2 еп. (12) **23:20** По света и у нас **23:25** БунтАрт - актуално предаване за лайфстайл и изкуство **23:55** Трето полувреме **00:45** Любовта сериозно вреди на здравето – игрален филм /копродукция, 1996 г./ **02:45** Чудовище – игрален филм /п./ (16) **04:30** Видеоклипове **04:40** Инспектор Валандер: Защитна стена – игрален филм /2 еп. /п./ (12) **06:10** БунтАрт /п./ **06:40** Иде нашенската музика /п./

bTV БиТиВи

• **06:00** "Светът на Куест" – детски сериал **06:30** "Батман: Дръзки и смели" – детски сериал **07:30** "Кой е по- по- най" **08:30** "Кухнята на Звездев" **09:00** "Тази събота" - актуално предаване **11:00** "Модерно" – токшоу **12:00** bTV Новините **12:30** "Най-смешните животни и хора на планетата" **13:00** "Машина на времето" – Фантастика, Екшън, Приключенски, САЩ, 2002 г. **15:00** "Такъв е животът: Истинските герои" – еп. 9 **16:00** "Шоуто Започва" – Комедия, САЩ, 2002 г. **18:00** "Големите загадки" – нп поредица **19:00** bTV Новините – ц. емисия **19:30** bTV Репортерите - журналистически разследвания и филми **20:00** "Предай нататък" – риалити проект **22:00** bTV Новините **22:30** "Цар и генерал" – историческа драма, България, 1966 г. **00:50** "Най-големият страх" – ужас, мистерия, САЩ, 2007 г. **03:10** "Такъв е животът: Истинските герои" /п./ **04:10** "Модерно" /п./ **05:00** "Кухнята на Звездев" /п./ **05:30** "Най-смешните животни и хора на планетата" /п./

НоваТВ

• **07.00** "Иконостас" **07.30** "World stories - малки истории от големия свят" **08.00** "Събуди се..." **09.30** "Специалистите" **11:30** "Бон Апети" **12.00** "Лош късмет" – филм **14.10** "Спартак" – филм **16.00** "Карбовски директно"– публицистично предаване **18.00** "Отечествен фронт" **19.00** Новините на Нова – ц. емисия **19.30** НАЦИОНАЛНА ЛОТАРИЯ **20.00** BIG BROTHER: ALL STARS 2012 – реалити шоу **21.00** "В" като Вендета" – филм **23.30** "Горещо" - тв таблоид **00.30** "Клуб Нюз" – забавно предаване **01.00** "Спартак" – филм /п./ **02.40** Новините на Нова – ц. емисия /п./ **04.15** "Специалистите" /п./ **06.00** "Гостите на "Здравей, България"

Диема

• **05:35** "Норич Сити - Уест Хям" – мач от английската Висша Лига /п./ **07:30** "Макгайвър" – сериал, 3 епизода **10:50** "Бурна нощ в Джерико" – уестърн /п./ **13:00** "Питайте Джим" – сериал / п./ **13:30** "Маями Вайс" – сериал **14:30** "Смъртоносен боец" – док. поредица **15:30** "Най-яката класация" – реалити, 2 епизода **16:30** Студио "Шуменско Premium Football", директно **17:00** "Манчестър Юнайтед - Куинс Парк Рейнджърс" – мач от английската Висша Лига, директно **18:55** Студио "Шуменско Premium Football", директно **19:30** "Ласко: Юмрукът на съдбата" – сериал **20:30** "Без гребло 2" – приключенска комедия **22:20** "Кървав спорт" – екшън **00:10** "Горещи моменти" – еротика **02:30** "Маями Вайс" – сериал **03:15** "Макгайвър" – сериал, 3 епизода /п./

Кино НОВА

• **06:15** "Малкият бобър" – семеен филм /п./ **07:45** "Живата гора" – анимационен филм **10:00** "Новите приключения на Пепеляшка" – анимационен филм **11:50** "Авеню Монтен" – комедия /п./ **14:00** "Милионите на Брустър" – комедия **16:00** "Непоносима жестокост" – комедия /п./ **18:00** "Чък" – сериал, 2 епизода **20:00** "От местопрестъплението: Маями" – сериал **21:00** "Плънкет и Маклийн" – екшън **23:00** "От местопрестъплението: Маями" – сериал /п./ **00:00** "Чък" – сериал, 2 епизода /п./ **01:50** "Рояк" – трилър

bTV Екшън

• **06:00** "Батман: Дръзки и смели" – детски сериал **07:00** "Астробой" – детски сериал **08:00** bTV Репортерите **08:15** "Борба за справедливост" /п./ - трилър, екшън, криминален **10:00** "Умирай трудно 3" /п./ - екшън, приключенски, САЩ, 1995 г. **12:30** "Лице в лице" – публицистично предаване **13:30** ФИФА Футбол Мондиал 2012 – обзорно предаване **14:00** "Хрътките" /п./– актуално предаване **15:00** "Забравените" /п./ - сериал - еп. 7 **16:00** "Беглецът" – сериал - еп. 3 **17:00** "Армейски готвачи" – док. сериал, еп.4 **18:00** "Кой е този Джаксън Полък" – приключенски, документален **19:30** ФИФА Футбол Мондиал 2012 – обзорно предаване **20:00** "Хрътките" – актуално предаване **21:00** "Непознатите" – тв поредица **22:00** "Умирай трудно 4.0" – екшън **00:30** "Хрътките" /п./ – актуално предаване **01:30** "69 задължителни неща в секса" - еротична поредица на Playboy

Лейди

• **06:00** "Застраховка за щастие" – сериал - еп. 65, 66 **08:00** "Къде е Маги?" / п./ - сериал - еп. 26, 27 **10:00** "Трима братя, три сестри" – сериал - еп. 169, 170, 171, 172 **14:00** "Часът на мама" /п./ - токшоу **15:00** "Шоуто на д-р Оз" /п./ – токшоу **16:00** "Предай нататък" /п./ – риалити проект - еп. 3 **18:00** "Клонинг" – сериал - еп. 43, 44 **20:00** "Екзотични кътчета" /п./ - лайфстайл предаване **20:30** "Глобусът в Русе" /п./ - предаване за туризъм **21:00** "Модерно" /п./ - токшоу **22:00** "Трима братя, три сестри"/п./ - сериал - еп. 169, 170, 171, 172

ФоксЛайф

• **6:00** Сестри по неволя - еп. 17, 18, 19 **7:10** Семейните бижута на Демона - еп. 11, 12 **8:05** Шепот от отвъдното - еп. 9, 10 **10:00** Имало едно време - еп. 5 **10:55** Шепот от отвъдното - еп. 11 **11:50** Да живееш с Фран - еп. 5, 6 **12:50** Братя и Сестри - еп. 14 **13:50** Лекар на повикване - еп. 13 **14:45** Семейните бижута на Демона - еп. 13, 14 **15:40** Шепот от отвъдното - еп. 12, 13 **17:35** Кинг - еп. 8 **18:30** Едно момиче в Аляска - еп. 5 **19:30** Сестри по неволя - еп. 19 **20:00** Братя и Сестри - еп. 15 **21:00** Частна практика - еп. 11 **22:00** Скрити доказателства - еп. 10 **23:05** Среща с Джордан - еп. 1 **0:05** Лекар на повикване - еп. 13 **1:05** Животът на Браян - еп. 2 **2:10** Сестри по неволя - еп. 17, 18, 19 **3:25** Довери се на журито - еп. 3, 4, 5, 6 **5:05** Животът на Браян - еп. 2

ТВ 7

• **06:30** "Шпионките от Поп Сикретс", сериал - еп. 16 и 17 **07:30** "Часът на Nickelodeon: "Приключенията на Джими Неутрон – Момчето гений", - еп. 9, анимация **08:00** "Уикенд с Миа Сантова", новинарско-коментарна рубрика **09:00** "Факторът Кошлуков", публицистично обзорно предаване **11:45** "Уикенд с Миа Сантова", новинарско-коментарна рубрика **13:00** "4400", сериал, фантастика, САЩ, 2004 - еп. 12, 13 **15:00** "Вълшебното дърво", приключенски, семеен, Полша, 2009 **16:35** "Двама мъже и половина", комедиен сериал - еп. 13 и 14, САЩ, 2003; **17:30** ‚Top Gear', телевизионно шоу на BBC за автомобили **18:30** "Добър вечер, България", централен инф. блок **19:15** "Неуловимите", разследваща журналистика **20:00** "Благодаря за пушенето", комедия, САЩ, 2005 **21:50** Новини **22:00** "Жертва на спасение", криминален, САЩ, 2007 **00:00** "Факторът Кошлуков", публицистично обзорно предаване, п. **02:30** "Благодаря за пушенето", комедия, САЩ, 2005 **04:00** "Жертва на спасение", криминален, САЩ, 2007 **06:05** "Неуловимите", разследваща журналистика, п.

НЕДЕЛЯ 25 ноември

1 Канал 1

• **07:40** Телепазарен прозорец **07:55** Неделно Евангелие **08:00** Ангели приятели – анимационен филм **08:30** Малкият принц – анимационен филм **08:55** Денят започва... в неделя с Жоро Любенов - развлекателно предаване **11:00** Денят отблизо с Мира - магазинно предаване **12:00** По света и у нас **12:30** Неделя х 3 - ток шоу **15:30** Двойникът – играен филм /България, 1979 г./ **17:05** Спортна треска - обзорно спортно предаване **17:45** Теглене тиражите на ТОТО 2 и Втори ТОТО шанс **18:00** Студени следи с Надя Обретенова - предаване за разследваща журналистика **19:00** Срещу новините - сатирично ток шоу **19:45** Лека нощ, деца! **20:00** По света и у нас **20:45** Под прикритие 3 – 12-сериен тв филм /България, 2012 г./, 1 еп. (16) **21:50** Нощни птици - вечерно ток шоу **22:50** По света и у нас **23:00** Концерт на Александрина Пендачанска и Людмил Ангелов /Празници на изкуствата "Аполония 2012"/ **24:00** Бандити – играен филм /Италия, 1999 г./ (12) **02:00** Нощни птици /п./ **03:00** Япония днес /п./ **03:20** Видеоклипове **03:35** Да открием Германия /п./ **03:55** Любовта сериозно вреди на здравето – игрален филм /п./ **05:55** Бразди /п./

bTV БиТиВи

• **06:00** "Полярен Експрес" – Фантастика, Комедия, Приключенски, САЩ, 2004 г. **08:00** "Духът на здравето" – здравно предаване **09:00** "Тази неделя" - актуално предаване **11:00** "Търси се" - токшоу **12:00** bTV Новините **12:30** "Слънчасали" – сериал, с. 1 - еп. 4 **13:00** "Ти водиш" – Драма, Музикален, САЩ, 2002 г. **15:30** "Двама мъже и половина" - сериал **16:00** "Нека говорят с Росен Петров" – токшоу **19:00** bTV Новините - ц. емисия **19:30** bTV Репортерите - журналистически разследвания и филми **20:00** "Пътуване до центъра на Земята" –Екшън, Приключенски, Фентъзи, САЩ 2008 г. **22:10** bTV Новините **22:40** "Къде е Маги?" – сериал - еп. 29, 30 **00:40** "Минало американско" – драма, исторически, САЩ, 2007 г. **02:30** "Козина: Въобразяваме портрет на Даян Арбъс"- Биографичен, Драма, САЩ 2006 г. **04:50** "Търси се…" /п./ **05:50** "Духът на здравето" /п./

НоваТВ

• **07.00** "Иконостас" **07.30** "Хай тек" – предаване за информационни технологии **08.00** "Събуди се..." **09.30** "Станция НОВА" - (09.30-11.30 "Удавете водещия" с Любен Дилов ; **11.30 - 12.30** "Съдебен спор"; **12.30 - 15.00** "Съпругите"; **15.00 - 16.00** "Най-добрият човек"; **16.00 - 16.30** "Необичайните заподозрени") **16.30** "Разследване" **17.00** "Всяка неделя" с Кеворк Кеворкян **19.00** Новините на Нова – ц. емисия **19.30** Темата на Нова **20.00** "Как да си дресираш Дракон" – анимационен филм **22.00** "13-ят войн" – филм **00.00** "Клуб Нюз" – забавно предаване / п./ **00.30** НАЦИОНАЛНА ЛОТАРИЯ /п./ **01.00** "Виновен" – филм **03.30** Новините на Нова – ц. емисия /п./ **06.00** "Господари на ефира" - забавно предаване /п./

Диема

• **05:40** "Фулъм - Уест Бромич" – мач от английската Висша Лига /п./ **07:40** "Макгайвър" – сериал, 3 епизода **11:00** "Без гребло 2" – приключенска комедия /п./ **13:00** "Мисия: Моят Дом" - предаване за архитектура и строителство **13:30** "Национална лотария" /п./ **14:00** "МЕК-8: Специални части" – сериал **14:30** "Смъртоносен боец" – док. поредица **15:30** "Сапьорски отряд: Афганистан" – док. поредица **16:30** "Ласко: Юмрукът на съдбата" – сериал /п./ **17:30** Студио "Шуменско Premium Football", директно **18:00** "Челси - Манчестър Сити" – мач от английската Висша Лига, директно **19:55** Студио "Шуменско Premium Football", директно **20:30** "Книгата на мечовете" – екшън **22:15** "Пълен мрак" – екшън-фантастика **00:30** "Фрактура" - предаване за рок музика **03:00** "МЕК-8: Специални части" – сериал /п./ **03:30** "Макгайвър" – сериал, 3 епизода. /п./

Кино НОВА

• **06:10** "Живата гора" – анимационен филм /п./ **07:45** "Новите приключения на Пепеляшка" – анимационен филм /п./ **10:00** "Повелителят на кradците" – приключенски **12:00** "Милионите на Брустър" – комедия /п./ **14:00** "Брат под прикритие" – екшън **16:00** "Плънкет и Маклийн" – екшън /п./ **18:00** "Чък" – сериал **20:00** "От местопрестъплението: Маями" – сериал **21:00** "Човек отвътре" – криминален **23:35** "От местопрестъплението: Маями" – сериал /п./ **00:35** "Чък" – сериал, 2 епизода /п./ **02:15** "Детето на Саманта" – трилър

bTV Екшън

• **06:00** "Астробой" – детски сериал **08:00** "Целувката на смъртта" – драма, криминален **10:00** "Умирай трудно 4.0" – екшън **12:30** "Зона Спорт" **13:30** Церемония по връчване на наградите "Златен волан 2012" **14:00** "Хрътките" /п./ – актуално предаване **15:00** "Беглецът" /п./ - сериал - еп. 3, 4 **17:00** "Непознатите" – тв поредица **18:00** "Първият удар на Джеки Чан" – екшън, комедия **19:30** УЕФА Шампионска лига – обзорно предаване **20:00** "Хрътките" – актуално предаване **21:00** "Големите загадки" – нп поредица - еп. 10 **22:00** –"Последният бойскаут" - екшън, комедия **00:05** "Хрътките" /п./ – актуално предаване **01:00** "Големите загадки" /п./– нп поредица - еп. 10

Лейди

• **06:00** "Застраховка за щастие" – сериал - еп. 67, 68 **08:00** "Предай нататък" - риалити проект - еп. 4 **10:00** "Трима братя, три сестри" – сериал - еп. 173, 174, 175, 176 **14:00** "Часът на мама" / п./ – токшоу **15:00** "Шоуто на д-р Оз" /п./ - токшоу **16:00** "Къде е Маги?" /п./ - сериал - еп. 26, 27 **18:00** "Клонинг" – сериал - еп. 45, 46 **20:00** "Уикенд в Европа" /п./ - лайфстайл предаване **20:30** "Модни хроники" /п./ - лайфстайл предаване **21:00** "Тайните сватби на известните" / п./ - лайфстайл предаване **22:00** "Трима братя, три сестри" /п./ - сериал - еп. 173, 174, 175, 176

ФоксЛайф

• **6:00** Сестри по неволя - еп. 20, 21, 22 **7:10** Игра на любов - еп. 2, 3 **9:05** Довери се на журито - еп. 65, 66 **10:00** Едно момиче в Аляска - еп. 5 **10:55** Довери се на журито - еп. 67 **11:20** Шантаво семейство - сериал - еп. 76 **11:50** Лекар на повикване - еп. 13 **12:50** Да живееш с Фран - еп. 7, 8 **13:50** Тори и Дийн: И заживели щастливо - риалити - еп. 6 **14:45** Как се запознах с майка ви - еп. 21, 22 **15:40** На танци с мама - риалити - еп. 6 **16:40** Щастлив край - еп. 21, 22 **17:35** Довери се на журито - еп. 65, 66 **18:30** Сестри по неволя - еп. 20, 21, 22 **20:00** Имало едно време - еп. 6 **21:00** Звездни истории с духове - еп. 6 **22:00** Модни Престъпления - еп. 2 **23:05** В стил Джейн - еп. 8 **0:05** Отчаяни съпруги - еп. 20 **1:05** Животът на Браян - еп. 3 **2:10** Сестри по неволя - еп. 20, 21, 22 **3:25** Звездни истории с духове - еп. 6 **4:15** Модни Престъпления - еп. 2 **5:05** Животът на Браян - еп. 4

ТВ 7

• **06:30** "Шпионките от Поп Сикретс", сериал - еп. 18 и 19 **07:30** "Часът на Nickelodeon: "Приключенията на Джими Неутрон – Момчето гений" - еп. 10, анимация **08:00** "Уикенд с Миа Сантова", новинарско-коментарна рубрика **09:00** "Насреща Люба Кулезич", публицистично предаване **11:45** "Уикенд с Миа Сантова", новинарско-коментарна рубрика **13:00** "Среднощен ездач", сериал, мистерия, САЩ, 2009 - еп. 1, 2 **15:00** "Двама мъже и половина", комедиен сериал - еп. 15, САЩ, 2003; **15:30** "Винаги в неделя", информационно-развлекателен блок **18:45** "Добър вечер, България", централен инф. блок **19:15** "Жега", разследваща журналистика **20:00** "Карибски пирати: На края на света", приключенски екшън, САЩ, 2007 **23:10** Наградите "Дарвин", приключенски, Романтична комедия, САЩ, 2006 **01:05** "Насреща Люба Кулезич", публицистично предаване, п. **03:35** "Бойни птици", мистерия, ужаси, САЩ, 2008 **05:00** Топ 20 на Форбс: Богати и известни под 25 **05:45** "Двама мъже и половина", комедиен сериал - еп. 16 **06:05** "Жега", разследваща журналистика, п.

ПОНЕДЕЛНИК 26 ноември

1 Канал 1

• **06:25** В час ли си: Моето училище **06:30** Денят започва – инф. сутрешен блок **09:00** По света и у нас **09:10** Денят започва с Култура - инф. културен блок **10:00** По света и у нас **10:10** Денят отблизо с Мария - магазинно предаване **12:00** По света и у нас **12:30** Малки истории **12:40** Телепазарен прозорец **12:55** Вяра и общество с Горан Благоев /п./ **14:10** Телепазарен прозорец **14:25** Сен Тропе – тв филм /201 еп./ **15:20** Телепазарен прозорец **15:35** Ангели приятели – анимационен филм /п./ **15:50** Частен случай - публицистична рубрика **16:00** По света и у нас **16:10** Новини на турски език **16:20** Апартаментът /токшоу/ **17:05** Дързост и красота – тв филм / 3085 еп./ **17:30** Бързо, лесно, вкусно **18:00** По света и у нас **18:40** Зелена светлина - еко рубрика на "По света и у нас" **18:45** Завръщане в Брайдсхед – тв филм /11, последен еп., 1 част/ **19:45** Лека нощ, деца! **20:00** По света и у нас **20:45** Спортни новини **21:00** Момчетата от "Медисън" авеню – 1тв филм /САЩ, 2007 г./, 1 еп. **22:00** В кадър - публицистична рубрика за док. филми **22:30** Икономически новини **22:55** Зелена светлина - еко рубрика на "По света и у нас" **23:00** Денис и приятели – късно вечерно шоу **24:00** Срещу новините /п./ **00:45** Апартаментът /токшоу /п./ **01:30** Завръщане в Брайдсхед – тв филм /11, последен еп., 1 част /п./ **02:15** По света и у нас /п. от 20:00 ч./ **03:00** Момчетата от "Медисън" авеню – тв филм /1 еп. /п./ **03:50** Видеоклипове **04:05** Днес и утре /п./ **04:20** Малки истории /п./ **04:30** Денис и приятели – късно вечерно шоу /п./ **05:30** Бързо, лесно, вкусно / п./ **06:00** Дързост и красота – тв филм /3085 еп. /п./

bTV БиТиВи

• **06:45** "Тази сутрин" – инф. предаване **09:30** "Преди обед" – дневно токшоу **11:30** "Кухнята на Звездев" **12:00** bTV Новините **12:30** "Шоуто на Слави" /п./ **13:30** "Женско царство" – сериал, еп. 38 **15:00** „Някой те наблюдава"– сериал, еп.79 **16:00** "Горките родители на богатите деца" – сериал, еп. 118 **17:00** bTV Новините **17:30** "Лице в лице" – публицистично предаване **18:30** "Любов извън закона" - сериал, еп. 50 **19:00** bTV Новините - ц. емисия **20:00** "Пепел от рози" – сериал, еп. 162, 163 **22:00** bTV Новините **22:30** "Шоуто на Слави" **23:30** "Да отгледаш Хоуп" – сериал, еп. 21 **00:00** "Излъжи ме" сериал, с.2, еп.7 **01:00** "Прокурорът" – сериал, с.2, еп.7 **01:50** "Преди обед" /п./ **03:50** bTV Новините /п./ **04:20** "Модерно" /п./ **05:20** "Кухнята на Звездев" /п./ **05:50** "Горките родители на богатите неща" /п./ - сериал, еп. 118

НоваТВ

• **06.30** "Здравей, България" **09.30** "На кафе" **11.25** "Клуб Нюз" – светски новини **11.30** "Бон Апети" **12.00** "Малки жени" – сериал **13.00** Новините на Нова **13.30** "Забраненият плод" – сериал **15.00** "Доктор Куин Лечителката" – сериал **16.00** "Часът на Милен Цветков" **17.00** "Черешката на тортата – Ти си звездата!" – тв шоу **18.00** "Сделка или не" – тв игра **19.00** Новините на Нова – ц. емисия **20.00** BIG BROTHER: ALL STARS 2012 – реалити шоу, на живо **22.00** "Господари на ефира" - забавно предаване **22.30** "Фирмата" – сериал **23.45** BIG BROTHER: ALL STARS 2012 – реалити шоу **00.30** "Магнитико" – тв игра **01.45** "Черешката на тортата – Ти си звездата!" – тв шоу /п./ **02.45** "Долината на слънцето" – сериал **03.45** Новините на Нова /п./ **04.00** "Доктор Куин Лечителката" – сериал /п./ **05.00** "Часът на Милен Цветков" /п./ **06.00** "Господари на ефира" - забавно предаване /п./

Диема

• **06:00** "Маями Вайс" – сериал /п./ **06:50** "Кунг Фу: Легендата продължава" – сериал /п./ **07:45** "18 колела на справедливостта" – сериал /п./ **09:00** "Херкулес"– сериал /п./ **10:00** "Книгата на мечовете" – екшън /п./ **12:00** "Мисия: Моят Дом" - предаване за архитектура и строителство /п./ **12:30** "Уокър - тексаският рейнджър" – сериал /п./ **13:30** "Маями Вайс" – сериал **14:30** "Комисар Рекс" - сериал /п./ **15:30** "Кунг Фу: Легендата продължава" – сериал **16:30** "Херкулес"– сериал **17:30** "18 колела на справедливостта" – сериал **18:30** "Питайте Джим" – сериал **19:00** "Уокър - тексаският рейнджър" – сериал **20:00** "Комисар Рекс" - сериал **21:00** "Закон и ред: Лос Анджелис"– сериал **22:00** "Делта Форс" – екшън **00:30** "Закон и ред: Лос Анджелис"– сериал /п./ **01:20** "Горещи моменти" – еротика **03:20** "Национална лотария" /п./ **03:45** "Куинс Парк Рейнджърс - Челси" – мач от английската Висша Лига /п./

Кино НОВА

• **06:20** "Повелителят на кradците" – приключенски /п./ **08:00** "Брат под прикритие" – екшън /п./ **10:00** "Трафик" – сериал /п./ **11:00** "Безследно изчезнали" – сериал /п./ **12:00** "Болница "Мърси" – сериал /п./ **13:00** "Трафик" – сериал **13:55** "Разбита Любов" – комедия **15:35** "Човек отвътре" – криминален /п./ **18:00** "Болница "Мърси" – сериал **19:00** "Безследно изчезнали" – сериал **19:55** "От местопрестъплението: Маями" – сериал **21:10** "Мисията невъзможна" – екшън **23:25** "От местопрестъплението: Маями" – сериал /п./ **00:40** "Разбита Любов" – комедия /п./ **02:00** "Шаферката" – ужаси

bTV Екшън

• **06:00** "Астробой"; **07:00** "Батман: Дръзки и смели" – детски сериали **08:00** "Първият удар на Джеки Чан" – екшън, комедия, САЩ 1996 г. **09:30** ФИФА Футбол Мондиал 2012 - обзорно предаване **10:00** "Зона спорт" /п./ **11:00** "Беглецът" /п./– сериал, еп. 4 **12:00** "Големите загадки" /п./ - нп поредица, еп. 10 **13:00** "Код Криминално" /п./ – актуално предаване **14:00** "Последният бойскаут" /п./ - комедия, екшън, САЩ, 1991 г. **16:00** "Вавилон 5" – сериал, еп.1 **17:00** "Властелинът на готвачите" – сериал, еп. 15 **18:00** "Менталист: Крадецът на мисли" – сериал, с. 2, еп. 8 **19:00** "Забравените" – сериал, еп. 8 **20:00** "Кости"-сериал, еп. 2, 3 **22:00** "Целувката на смъртта" – драма, кри-

минален **00:00** "Кости" /п./– сериал, с. 3, еп. 2, 3

Лейди • **06:00** „Кухнята на Звездев" **06:30** "Хамелеони" – сериал, еп. 54 **07:30** „Кухнята на Звездев" **08:00** "Дявол с ангелско сърце" /п./ - сериал, еп. 80 **09:00** "Тайните сватби на известните" – лайфстайл предаване **10:00** „Часът на мама" – токшоу **11:00** "Духът на здравето" – здравно предаване **12:00** "Зоро" /п./ – сериал, еп. 34 **13:00** "Али Макбийл" - сериал, еп. 2 **14:00** „Часът на мама" – токшоу **15:00** „Модерно" – токшоу **16:00** "Шоуто на Нейт Бъркъс" – токшоу **17:00** "Шоуто на д-р Оз" – токшоу **18:00** "Дявол с ангелско сърце" – сериал, еп. 81 **19:00** "Желязната дама" – сериал, еп. 46 **20:00** "Богати и жестоки" – сериал, с. 37, еп. 194 **21:00** "Зоро" – сериал, еп. 35 **22:00** "Али Макбийл" - сериал, еп. 3 **23:00** "Къде е Маги?" – сериал, еп. 28 **00:00** "Желязната дама"/п./ - сериал, еп. 46 **01:00** "Клиника сред рози" – сериал, еп. 50

ФоксЛайф • **06:00** Кат и Ким - еп. 1 **06:30** Мелиса и Джоуи - сериал, еп. 16 **07:00** Щастлив край - еп. 8 **07:25** Кат и Ким - еп. 1 **08:00** Шепот от отвъдното - еп. 13 **08:50** Частна практика - еп. 14 **09:45** Трий Хил - еп. 4 **10:35** Любовна академия - еп. 7 **11:30** Щастлив край - еп. 9 **11:55** Мелиса и Джоуи - сериал, еп. 16 **12:25** Как се запознах с майка ви - еп. 15q 16 **13:25** Грозната Бети - еп. 7, 8 **15:15** Анатомията на Грей - еп. 9 **16:15** Любовна академия - еп. 8 **17:10** Тори и Дийн: И заживели щастливо - риалити, еп. 6 **18:05** На танци с мама - риалити, еп. 6 **19:10** Частна практика - еп. 14 **20:10** Анатомията на Грей - еп. 9 **21:10** Скрити доказателства - еп. 11 **22:10** Среща с Джордан - еп. 2 **23:10** Шепот от отвъдното - еп. 14 **00:10** Как се запознах с майка ви - еп. 15, 16 **01:10** Грозната Бети - еп. 6, 7 **02:50** Довери се на журито - еп. 15 **03:15** Анатомията на Грей - еп. 9 **04:00** Кат и Ким - еп. 1 **04:35** Трий Хил - еп. 4 **05:15** Лондончани - сериал, еп. 18

ТВ 7 • **06:30** Новини **06:45** "Добро утро, България", сутрешен блок **09:30** "Баркод", потребителско инф. шоу **10:00** "Какво ви забърка Лео" **10:30** "Нещата от живота", ток шоу **11:00** "Кралица на шопинга", риалити шоу - п. **12:00** "Двама мъже и половина", комедиен сериал, еп. 17, САЩ, 2003; **12:30** Новини **13:00** "Катерина и нейните дъщери", комедия, Италия, 2006, еп. 13; **14:00** "Медиум", криминален, САЩ, еп. 5 **15:00** "Двама мъже и половина", комедиен сериал, еп. 18, САЩ, 2003; **15:30** Новини **16:00** "Какво ви забърка Лео" - п. **16:30** "Споделено с Кали", ток шоу **17:30** "Кралица на шопинга", риалити шоу **18:30** "Добър вечер, България", централен инф. блок **20:00** "Великолепният век", сериал, романтичен, Турция, 2011, еп. 1 **21:00** "Пред банята", спортно коментарно шоу **22:00** "Комисията Павлов", коментарно шоу **22:30** Новини **23:00** "Семейство Сопрано", криминален, САЩ, 1999, еп. 3 **00:00** "Галилео", нп предаване **00:30** "Споделено с Кали", ток шоу - п. **01:30** "Кралица на шопинга", риалити шоу - п. **02:30** "Гореща точка", публицистика - п. **03:20** Новини **03:45** "Семейство Сопрано", криминален, САЩ, 1999, еп. 3 **04:40** "Фрейзър", комедиен сериал, САЩ, еп. 1 **05:10** "Комисията Павлов", коментарно шоу - п. **05:35** "Баркод", потребителско инф. шоу - п. **06:05** "Нещата от живота", ток шоу - п.

ВТОРНИК 27 ноември

Канал 1 • **06:25** В час ли си: Моето училище **06:30** Денят започва – инф. сутрешен блок **09:00** По света и у нас **09:10** Денят започва с Култура - инф. културен блок **10:00** По света и у нас **10:10** Денят отблизо с Мария - магазинно предаване **12:00** По света и у нас **12:30** Малки истории **12:40** Телепазарен прозорец **13:00** Студени следи с Надя Обретенова /п./ **14:00** Заседание на Временната парламентарна анкетна комисия за проверка на проекта АЕЦ "Белене" – пряко **15:10** Телепазарен прозорец **15:25** Ангели приятели – анимационен филм /п./ **15:50** Частен случай - публицистична рубрика **16:00** По света и у нас **16:10** Новини на турски език **16:20** Апартаментът /токшоу/ **17:05** Дързост и красота – тв филм /3086 еп./ **17:30** Бързо, лесно, вкусно **18:00** По света и у нас **18:40** Зелена светлина - еко рубрика на "По света и у нас" **18:45** Завръщане в Брайдсхед – тв филм /11, последен еп., 2 част/ **19:45** Лека нощ, деца! **20:00** По света и у нас **20:45** Спортни новини **21:00** Референдум – публицистично шоу **22:00** Sofia Contemporary: "Изкуството и изразните средства: Джузепе Пеноне" – док. филм **22:30** Икономически новини - инф. емисия **22:55** Зелена светлина - еко рубрика на "По света и у нас" **23:00** Денис и приятели – късно вечерно шоу **24:00** Срещу новините /п./ **00:45** Апартаментът /токшоу /п./ **01:30** Завръщане в Брайдсхед – тв филм /11, последен еп., 2 част /п./ **02:20** По света и у нас /п. от 20:00 ч./ **03:05** В кадър /п./ **03:35** Видеоклипове **03:55** Днес и утре /п./ **04:20** Малки истории /п./ **04:30** Денис и приятели – късно вечерно шоу / п./ **05:30** Бързо, лесно, вкусно /п./ **06:00** Дързост и красота – тв филм /3086 еп. /п./

БиТиВи • **06:45** "Тази сутрин" – инф. предаване **09:30** "Преди обед" – дневно токшоу **11:30** "Кухнята на Звездев" **12:00** bTV Новините **12:30** "Шоуто на Слави" /п./ **13:30** "Женско царство" – сериал, еп. 39 **15:00** „Някой те наблюдава" – сериал, еп. 80 **16:00** "Горките родители на богатите деца" – сериал, еп. 119 **17:00** bTV Новините **17:30** "Лице в лице" – публицистично предаване **18:30** "Любов извън закона" - сериал, еп. 51 **19:00** bTV Новините - централна емисия **20:00** "Пепел от рози" – сериал, еп. 164 **21:00** „Седем часа разлика" – сериал, с.3, еп. 10 **22:00** bTV Новините **22:30** "Шоуто на Слави" – вечерно токшоу **23:30** " Да отгледаш Хоуп" – сериал, еп. 22 **00:00** "Излъжи ме" - сериал, с. 2, еп. 8 **01:00** "Прокурорът"-сериал ,с.2, еп. 8 **01:50** "Преди обед" /п./ **03:50** bTV Новините /п./ **04:20** "Търси се…" /п./ **05:20** "Кухнята на Звездев" /п./ **05:50** "Горките родители на богатите деца" /п./ - сериал, еп. 119

НоваТВ • **06.30** "Здравей, България" – сутрешен блок **09.30** "На кафе" **11.25** "Клуб Нюз" – светски новини **11.30** "Бон Апети" **12.00** "Малки жени" – сериал **13.00** Новините на Нова **13.30** "Забраненият плод" – сериал **15.00** "Доктор Куин Лечителката" – сериал **16.00** "Часът на Милен Цветков" **17.00** "Черешката на тортата – Ти си звездата!" – тв шоу **18.00** "Сделка или не" – тв игра **19.00** Новините на Нова – ц. емисия **20.00** BIG BROTHER: ALL STARS 2012 – реалити шоу **21.00** "Пълна лудница" – комедийно тв шоу **22.00** "Господари на ефира" - забавно предаване **22.30** "Фирмата" – сериал **23.30** Новините на Нова **23.45** BIG BROTHER: ALL STARS 2012 – реалити шоу **00.30** "Магнитико" – тв игра **01.45** "Черешката на тортата – Ти си звездата!" – тв шоу /п./ **02.45** "Долината на слънцето" – сериал **03.45** Новините на Нова /п./ **04.00** "Доктор Куин Лечителката" – сериал / п./ **05.00** "Часът на Милен Цветков" /п./ **06.00** "Господари на ефира" - забавно предаване /п./

Диема • **06:00** "Маями Вайс" – сериал /п./ **06:50** "Кунг Фу: Легендата продължава" – сериал /п./ **07:45** "18 колела на справедливостта" – сериал /п./ **09:00** "Херкулес"– сериал /п./ **10:00** "Делта Форс" – екшън /п./ **12:30** "Уокър - тексаският рейнджър" – сериал /п./ **13:30** "Маями Вайс" – сериал **14:30** "Комисар Рекс" - сериал /п./ **15:30** "Кунг Фу: Легендата продължава" – сериал **16:30** "Херкулес"– сериал **17:30** "18 колела на справедливостта" – сериал **18:30** "Питайте Джим" – сериал **19:00** "Уокър - тексаският рейнджър" – сериал **20:00** "Комисар Рекс" - сериал **21:00** "Светът на Висшата Лига" (12-13) **21:30** Студио "Шуменско Premium Football", директно **22:00** "Астън Вила - Рединг" – мач от английската Висша Лига, директно **23:55** Студио "Шуменско Premium Football", директно **00:05** "Горещи моменти" – еротика **03:30** "Стоук Сити - Манчестър Сити" – мач от английската Висша Лига /п./

Кино НОВА • **06:30** "Скейтъри" – драма **08:00** "Да изгубиш себе си" – драма **10:00** "Трафик" – сериал /п./ **11:00** "Безследно изчезнали" – сериал /п./ **12:00** "Болница "Мърси" – сериал /п./ **13:00** "Престъпни намерения" – сериал **14:00** "Всяко нещо си има цена" – комедия **15:55** "Мисията невъзможна" – екшън /п./ **18:00** "Болница "Мърси" – сериал **19:00** "Безследно изчезнали" – сериал **20:00** "От местопрестъплението: Маями" – сериал **21:00** "Мисията невъзможна 2" – екшън **23:25** "От местопрестъплението: Маями" – сериал /п./ **00:20** "Всяко нещо си има цена" – комедия / п./ **01:50** "Свети Ейндж" – мистъри

bTV Екшън • **06:00** "Батман: Дръзки и смели" – детски сериал **08:00** "Властелинът на готвачите" /п./ – сериал, еп. 15 **09:00** "Забравените" /п./ - сериал, еп. 8 **10:00** "Кости" – сериал, еп. 2 **11:00** "Вавилон 5" /п./– сериал, еп.1 **12:00** "Менталист: Крадецът на мисли" /п./ - сериал, с. 2, еп. 8 **13:00** " Лице в лице" - публицистично предаване **14:00** "Целувката на смъртта" /п./ – драма, криминален **16:00** "Вавилон 5" - сериал, еп. 2 **17:00** "Властелинът на готвачите" – сериал, еп. 16 **18:00** "Менталист: Крадецът на мисли" - сериал, с. 2, еп. 9 **19:00** "Забравените" – сериал, еп. 9 **20:00** "Кости" - еп. 4, 5 **22:00** "Пасажер 57" - трилър, екшън, САЩ 1992 г. **00:00** "Кости" - еп.4, 5 **01:30** "69 задължителни неща в секса" - еротична поредица на Playboy, еп. 8

Лейди • **06:00** „Кухнята на Звездев" **06:30** „Хамелеони" – сериал, еп. 55 **07:30** „Кухнята на Звездев" **08:00** „Дявол с ангелско сърце" /п./ - сериал, еп. 81 **09:00** "Модерно" /п./ - токшоу **10:00** „Часът на мама" /п./ - токшоу **11:00** "Шоуто на д-р Оз" /п./ – токшоу **12:00** "Зоро" /п./ – сериал, еп. 35 **13:00** "Али Макбийл" /п./ – сериал, еп.3 **14:00** „Часът на мама"– токшоу **15:00** "Духът на здравето" /п./ - здравно предаване **16:00** "Шоуто на Нейт Бъркъс" – токшоу **17:00** "Шоуто на д-р Оз" – токшоу **18:00** "Дявол с ангелско сърце" – сериал, еп. 82 **19:00** "Желязната дама" – сериал, еп. 47 **20:00** "Богати и жестоки" – сериал, с. 37, еп. 195 **21:00** "Зоро" – сериал, еп. 36 **22:00** "Али Макбийл" – сериал, еп. 4 **23:00** „Къде е Маги?" /п./ - сериал, еп. 29 **00:00** "Желязната дама" /п./ – сериал, еп. 47 **01:00** "Клиника сред рози" – сериал, еп. 51

ФоксЛайф • **06:00** Кат и Ким - еп. 2 **06:30** Мелиса и Джоуи - сериал, еп. 17 **07:00** Щастлив край - еп. 9 **07:25** Кат и Ким - еп. 2 **08:00** Шепот от отвъдното - еп. 14 **08:50** Частна практика - еп. 15 **09:45** Трий Хил - еп. 5 **10:35** Любовна академия - еп. 8 **11:30** Щастлив край - еп. 10 **11:55** Мелиса и Джоуи - сериал, еп. 17 **12:25** Как се запознах с майка ви - еп. 17, 18 **13:25** Грозната Бети - еп. 9, 10 **15:15** Анатомията на Грей - еп. 10 **16:15** Любовна академия - еп. 9 **17:10** Скрити доказателства - еп. 11 **18:05** Среща с Джордан - еп. 2 **19:10** Частна практика - еп. 15 **20:10** Анатомията на Грей - еп. 10 **21:10** Частна практика - еп. 12 **22:10** Сексът и градът - еп. 1, 2 **23:10** Шепот от отвъдното - еп. 15 **00:10** Как се запознах с майка ви - еп. 17, 18 **01:10** Грозната Бети - еп. 8, 9 **02:50** Довери се на журито - еп. 16 **03:15** Анатомията на Грей - еп. 10 **04:00** Кат и Ким - еп. 2 **04:35** Трий Хил - еп. 5 **05:15** Лондончани - сериал, еп. 19

ТВ 7 • **06:30** Новини **06:45** "Добро утро, България", сутрешен блок **09:30** "Баркод", потребителско инф. шоу **10:00** "Какво ви забърка Лео" **10:30** "Нещата от живота", ток шоу **11:00** "Кралица на шопинга", риалити шоу - п. **12:00** "Двама мъже и половина", комедиен сериал, еп. 18, САЩ, 2003; **12:30** Новини **13:00** "Катерина и нейните дъщери", комедия, Италия, 2006, еп. 14; **14:00** "Медиум", криминален, САЩ, еп. 6 **15:00** "Двама мъже и половина", комедиен сериал, еп. 19, САЩ, 2003; **15:30** Новини **16:00** "Какво ви забърка Лео" - п. **16:30** "Споделено с Кали", ток шоу **17:30** "Кралица на шопинга", риалити шоу **18:30** "Добър вечер, България", централен инф. блок **20:00** "Великолепният век", сериал, романтичен, Турция, 2011, еп. 2 **21:00** "От местопрестъплението – Ню Йорк", сериал, криминален, трилър, САЩ, 2004, еп. 16 **22:00** "Комисията Павлов", коментарно шоу **22:30** Новини **23:00** "Семейство Сопрано", криминален, САЩ, 1999, еп. 4 **00:00** "Галилео", нп предаване **00:30** "Споделено с Кали", ток шоу - п. **01:30** "Кралица на шопинга", риалити шоу - п. **02:30** "Гореща точка", публицистика - п. **03:20** Новини **03:45** "Семейство Сопрано", криминален, САЩ, 1999, еп. 4 **04:45** "Фрейзър", комедиен сериал, САЩ, еп. 2 **05:10** "Комисията Павлов", коментарно шоу - п. **05:35** "Баркод", потребителско инф. шоу - п. **06:05** "Нещата от живота", ток шоу - п.

СРЯДА 28 ноември

Канал 1 • **06:25** В час ли си: Моето училище **06:30** Денят започва **09:00** По света и у нас **09:10** Денят започва с Култура - инф. културен блок **10:00** По света и у нас **10:10** Денят отблизо с Мария - магазинно предаване **12:00** По света и у нас **12:30** Малки истории **12:40** Телепазарен прозорец **13:00** Референдум – публицистично шоу /п./ **14:00** Телепазарен прозорец **14:15** Сен Тропе – тв филм /202 еп./ **15:10** Телепазарен прозорец **15:25** Ангели приятели – анимационен филм / п./ **15:50** Частен случай - публицистична рубрика **16:00** По света и у нас **16:10** Новини на турски език **16:20** Апартаментът /токшоу/ **17:05** Дързост и красота – тв филм /3087 еп./ **17:25** Бързо, лесно, вкусно **17:55** Футбол: "Левски" – "Етър", среща от турнира на "А"ПФГ – пряко **20:00** По света и у нас **20:45** Спортни новини **21:00** Момчетата от "Медисън" авеню – тв филм /2 еп./ **22:00** Открито с Валя Ахчиева **22:30** Икономически новини **22:55** Зелена светлина - еко рубрика на "По света и у нас" **23:00** Мистър и Мисис Икономика 2012 – церемония по награждаването /запис/ **00:15** Шоуто на Канала /п./ **01:10** Апартаментът /токшоу /п./ **01:55** Студени следи с Надя Обретенова /п./ **02:55** По света и у нас /п. от 20:00 ч./ **03:40** Момчетата от "Медисън" авеню – тв филм /2 еп. /п./ **04:30** Видеоклипове **04:50** Открито с Валя Ахчиева / п./ **05:20** Малки истории /п./ **05:30** Бързо, лесно, вкусно / п./ **06:00** Дързост и красота – тв филм /3087 еп. /п./

БиТиВи • **06:45** "Тази сутрин" – инф. предаване **09:30** "Преди обед" – дневно токшоу **11:30** "Кухнята на Звездев" **12:00** bTV Новините **12:30** "Шоуто на Слави" /п./ **13:30** "Женско царство" – сериал, еп. 40 **15:00** „Някой те наблюдава" – сериал, еп. 81 **16:00** "Горките родители на богатите деца" – сериал, еп. 120 **17:00** bTV Новините **17:30** "Лице в лице" – публицистично предаване **18:30** "Любов извън закона" - сериал, еп. 52 **19:00** bTV Новините - ц. емисия **20:00** "Пепел от рози" – сериал, еп. 165 **21:00** „Столичани в повече" – сериал, с. 4, еп. 11 **22:00** bTV Новините **22:30** "Шоуто на Слави" **23:30** "По средата" – сериал, еп.1 **00:00** "Излъжи ме" - сериал, с. 2, еп. 9 **01:00** "Прокурорът" - сериал, с. 2, еп. 9 **01:50** "Преди обед" /п./ **03:50** bTV Новините /п./ **04:20** "Такъв е животът : Истинските герои" /п./ **05:20** "Кухнята на Звездев" /п./ **05:50** "Горките родители на богатите деца" /п./ - сериал, еп. 120

НоваТВ • **06.30** "Здравей, България" – сутрешен блок **09.30** "На кафе" **11.25** "Клуб Нюз" – светски новини **11.30** "Бон Апети" **12.00** "Малки жени" – сериал **13.00** Новините на Нова **13.30** "Забраненият плод" – сериал **15.00** "Доктор Куин Лечителката" – сериал **16.00** "Часът на Милен Цветков" **17.00** "Черешката на тортата – Ти си звездата!" – тв шоу **18.00** "Сделка или не" – тв игра **19.00** Новините на Нова – ц. емисия **20.00** BIG BROTHER: ALL STARS 2012 – реалити шоу, на живо **22.00** "Господари на ефира" - забавно предаване **22.30** "Фирмата" – сериал **23.30** Новините на Нова **23.45** BIG BROTHER: ALL STARS 2012 – реалити шоу **00.30** "Магнитико" – тв игра **01.45** "Черешката на тортата – Ти си звездата!" – тв шоу /п./ **02.45** "Долината на слънцето" – сериал **03.45** Новините на Нова /п./ **04.00** "Доктор Куин Лечителката" – сериал /п./ **05.00** "Часът на Милен Цветков" /п./ **06.00** "Господари на ефира" - забавно предаване /п./

Диема • **06:00** "Маями Вайс" – сериал /п./ **06:50** "Кунг Фу: Легендата продължава" – сериал /п./ **07:45** "18 колела на справедливостта" – сериал /п./ **09:00** "Херкулес"– сериал /п./ **10:00** "Без миг покой" – трилър **12:00** "Питайте Джим" – сериал / п./ **12:30** "Уокър - тексаският рейнджър" – сериал /п./ **13:30** "Маями Вайс" – сериал **14:30** "Комисар Рекс" - сериал /п./ **15:30** "Кунг Фу: Легендата продължава" – сериал **16:30** "Херкулес"– сериал **17:30** "18 колела на справедливостта" – сериал **18:30** "Питайте Джим" – сериал **19:00** "Уокър - тексаският рейнджър" – сериал **20:00** "Комисар Рекс" - сериал **21:00** "Класика от Висшата Лига" - Челси - Фулъм (05-06) **21:30** Студио "Шуменско Premium Football", директно **21:45** "Челси - Фулъм" – мач от английската Висша Лига, директно **23:40** Студио "Шуменско Premium Football", директно **00:00** "Горещи моменти" – еротика **02:10** "Национална лотария" /п./ **03:30** "Сандърланд - Ливърпул" – мач от английската Висша Лига /п./

Кино НОВА • **06:20** "Да изгубиш себе си" – драма /п./ **07:50** "Моята среща с Дрю" – драма **10:00** "Да ти паднат 100 хиляди" – тв игра **11:00** "Безследно изчезнали" – сериал /п./ **11:55** "Болница "Мърси" – сериал /п./ **12:50** "Престъпни намерения" – сериал **13:45** "Златно момиче" – драма **15:40** "Мисията невъзможна 2" – екшън /п./ **18:00** "Болница "Мърси" – сериал **19:00** "Безследно изчезнали" – сериал **20:00** "От местопрестъплението: Маями" – сериал **21:00** "Мисията невъзможна 3" – екшън **23:30** "От местопрестъплението: Маями" – сериал /п./ **00:25** "Златно момиче" – драма /п./ **02:00** "Злият Дядо Коледа" – ужаси

bTV Екшън • **06:00** "Батман: Дръзки и смели" – детски сериал **08:00** "Властелинът на готвачите" /п./ –сериал, еп. 16 **09:00** "Забравените" /п./ - сериал, еп. 9 **10:00** "Кости" – сериал, еп. 3 **11:00** "Вавилон 5" /п./ – сериал, еп.2 **12:00** "Менталист: Крадецът на мисли" /п./ - сериал, с. 2, еп. 9 **13:00** " Лице в лице" - публицистично предаване **14:00** "Пасажер 57" /п./ - трилър, екшън, САЩ 1992 г. **15:30** "УЕФА Шампионска Лига" - Обзорно предаване **16:00** "Вавилон 5" - сериал, еп. 3 **17:00** "Властелинът на готвачите" – сериал, еп. 17 **18:00** "Менталист: Крадецът на мисли" - сериал, с. 2, еп. 10 **19:00** "Забравените" – сериал, еп. 10 **20:00** "Кости" - еп. 6, 7 **22:00** "Враг мой" - трилър, екшън, фантастика, приключенски, САЩ 1985 г. **00:00** "Кости" - еп.6, 7

Лейди • **06:00** "Кухнята на Звездев" **06:30** „Хамелеони" – сериал, еп. 56 **07:30** „Кухнята на Звездев" **08:00**– „Дявол с ангелско сърце" /п./ – сериал, еп. 82 **09:00** "Духът на здравето" /п./ - здравно предаване **10:00** „Часът на мама" /п./ – токшоу **11:00** "Шоуто на д-р Оз" /п./ – токшоу **12:00** "Зоро" /п./ - сериал, еп. 36 **13:00** "Али Макбийл" /п./ - сериал, еп. 4 **14:00** „Часът на мама" /п./ – токшоу **15:00** "Уикенд в Европа" – лайфстайл предаване **15:30** „Екзотични кътчета" – лайфстайл предаване **16:00** "Шоуто на Нейт Бъркъс" – токшоу **17:00** "Шоуто на д-р Оз" – токшоу **18:00** „Дявол с ангелско сърце" – сериал, еп. 83 **19:00** "Желязната дама" – сериал, еп. 48 **20:00** "Богати и жестоки" – сериал, с. 37, еп. 196 **21:00** "Зоро" – сериал, еп. 37 **22:00** "Али Макбийл" – сериал, еп. 5 **23:00** "Къде е Маги?" – сериал, еп. 28 **00:00** "Желязната дама" /п./ – сериал, еп. 48 **01:00** „Клиника сред рози" – сериал, еп. 52

ФоксЛайф • **06:00** Кат и Ким - еп. 3 **06:30** Мелиса и Джоуи - сериал, еп. 18 **07:00** Щастлив край - еп. 10 **07:25** Кат и Ким - еп. 3 **08:00** Шепот от отвъдното - еп. 15 **08:50** Частна практика - еп. 16 **09:45** Трий Хил - еп. 6 **10:35** Любовна академия - еп. 9 **11:30** Щастлив край - еп. 11 **11:55** Мелиса и Джоуи - сериал, еп. 18 **12:25** Как се запознах с майка ви - еп. 19, 20 **13:15** Светът на ФОКС - тв журнал, еп. 1 **13:25** Грозната Бети - еп. 11, 12 **15:15** Анатомията на Грей - еп. 11 **16:15** Любовна академия - еп. 10 **17:10** Частна практика - еп. 11 **18:05** Сексът и градът - еп. 1, 2 **19:10** Частна практика - еп. 16 **20:10** Анатомията на Грей - еп. 11 **21:10** В стил Джейн - еп. 9 **22:10** Отчаяни съпруги - еп. 21 **23:10** Шепот от отвъдното - еп. 16 **00:10** Как се запознах с майка ви - еп. 19, 20 **01:10** Грозната Бети - еп. 10, 11 **02:50** Довери се на журито - еп. 17 **03:15** Анатомията на Грей - еп. 11 **04:00** Кат и Ким - еп. 3 **04:35** Трий Хил - еп. 6 **05:15** Лондончани - сериал, еп. 20

ТВ 7 • **06:30** Новини **06:45** "Добро утро, България" **09:30** "Баркод", потребителско инф. шоу **10:00** "Какво ви забърка Лео" **10:30** "Нещата от живота", ток шоу **11:00** "Кралица на шопинга", риалити шоу - п. **12:00** "Двама мъже и половина", сериал, еп. 19, САЩ, 2003; **12:30** Новини **13:00** "Катерина и нейните дъщери", комедия, Италия, 2006, еп. 15; **14:00** "Медиум", криминален, САЩ, еп. 7 **15:00** "Двама мъже и половина", сериал, еп. 20, САЩ, 2003; **15:30** Новини **16:00** "Какво ви забърка Лео" - п. **16:30** "Споделено с Кали", ток шоу **17:30** "Кралица на шопинга", риалити шоу **18:30** "Добър вечер, България", централен инф. блок **20:00** "Великолепният век", сериал, Турция, 2011, еп. 3 **21:00** "От местопрестъплението – Ню Йорк", сериал, САЩ, 2004, еп. 17 **22:00** "Комисията Павлов" **22:30** Новини **23:00** "Семейство Сопрано", криминален, САЩ, 1999, еп. 5 **00:00** "Галилео", нп предаване **00:30** "Споделено с Кали", ток шоу - п. **01:30** "Кралица на шопинга", риалити шоу - п. **02:30** "Гореща точка", публицистика - п. **03:20** Новини **03:45** "Семейство Сопрано", криминален, САЩ, 1999, еп. 5 **04:40** "Фрейзър", сериал, САЩ, еп. 3 **05:10** "Комисията Павлов" - п. **05:35** "Баркод", потребителско инф. шоу - п. **06:05** "Нещата от живота", ток шоу - п.

„Софийски вестник" не носи отговорност за промени в програмата, настъпили след отпечатването му.

ТВ ФУТБОЛ - ДИРЕКТНО

Четвъртък, 22 ноември
19:00 ч.: Рубин – Интер, Лига Европа**, RING.BG**
20:00 ч.: Лацио – Тотнъм, Лига Европа**, bTV Action**
22:05 ч.: Ливърпул – Йънг Бойс, Лига Европа**, БНТ 1**
22:05 ч.: ПСВ – Днипро, Лига Европа**, bTV Action**
22:05 ч.: Марсилия – Фенербахче, Лига Европа**, RING.BG**

Петък, 23 ноември
17:25 ч.: Литекс – Локомотив (Пд), реванш за Купата на България**, БНТ 1**
19:00 ч.: Кьолн – Бохум, Бундеслига**, Eurosport 2**
21:30 ч.: Фортуна – Хамбургер, Бундеслига**, Eurosport 2**
22:30 ч.: Реал Сосиедад – Осасуна, Примера Дивизион**, TV+**

Събота, 24 ноември
13:30 ч.: ЦСКА – Лудогорец, реванш за Купата на България**, БНТ 1**
13:30 ч.: Рода – Аякс, Ередивизие**, film+**
14:45 ч.: Сандърланд – Уест Бромич, Висша Лига**, Нова Спорт**
15:30 ч.: ПСВ Айндховен – Витес, Ередивизие**, film+**
16:30 ч.: Байерн – Хановер, Бундеслига**, Eurosport 2**
17:00 ч.: Манчестър Юн. – Куинс ПР., Висша Лига**, Диема**
19:00 ч.: Валядолид – Гранада, Примера Дивизион**, TV+**
19:30 ч.: Астън Вила – Арсенал, Висша Лига**, Нова Спорт**
21:00 ч.: Малага – Валенсия, Примера Дивизион**, TV+**
20:30 ч.: Твенте – Цволе, Ередивизие**, film+**
22:10 ч.: Стоук С. – Фулъм, Висша Лига**, Нова Спорт**
23:00 ч.: Бетис - Реал (М), Примера Дивизион**, TV+**

Неделя, 25 ноември
11:30 ч.: Спартак – Динамо, Премиер лига на Русия**, RING.BG**
13:00 ч.: Еспаньол – Хетафе, Примера Дивизион**, TV+**
15:30 ч.: Суонси – Ливърпул, Висша Лига**, Нова Спорт**
18:00 ч.: Челси – Манчестър С., Висша Лига**, Диема**
18:00 ч.: Тотнъм – Уест Хям, Висша Лига**, Нова Спорт**
18:30 ч.: Хофенхайм – Байер, Бундеслига**, Eurosport 2**
20:00 ч.: Атлетико (М) – Севиля, Примера Дивизион**, TV+**
22:00 ч.: Леванте – Барселона, Примера Дивизион**, TV+**
16:30 ч.: Фрайбург – Щутгарт, Бундеслига**, Eurosport 2**
23:15 ч.: Примера Аржентина**, RING.BG**
01:30 ч.: Примера Аржентина**, RING.BG**



Понеделник, 26 ноември
19:30 ч.: Подбескиджие – Лех, Екстракласа**, Eurosport 2**

Вторник, 27 ноември
21:45 ч.: Сандърланд – Куинс Парк Р, Висша Лига**, Нова Спорт**
22:00 ч.: Астън Вила – Рединг, Висша Лига**, Диема**

Сряда, 28 ноември
14:30 ч.: Ботев (Пловдив) – Лудогорец 1945, "А"ПФГ**, TV+**
17:55 ч.: Левски – Етър, "А"ПФГ**, БНТ 1**
21:45 ч.: Челси – Фулъм, Висша Лига**, Диема**
22:00 ч.: Манчестър Юн. – Уест Хям, Висша Лига**, Нова Спорт**

Нека говорят с Росен Петров

bTV

Говори с Тервел Пулев



Тази неделя, 25 ноември, по bTV "Пожелахте да говори" шампионът по бокс Тервел Пулев.

Гена Димитрова. Животът – едно излизане на балкона

БНТ 1

Филм на Тома Томов.

Преди 18 години екипът на журналиста Тома Томов гостува в Генуа на голямата българска оперна певица Гена Димитрова. Там тя пее в „Тоска" и няколко дни разказва пред камерата за своята драматична житейска и творческа съдба. Тези разговори са основата на филма, създаден да отбележи 70-годишнината от рождението .



„ЖИВОТЪТ е една светкавица, една светкавица в тъмното. Животът, както казват италианците, е едно показване от балкона... Имат много хубави поговорки. Аз например винаги си я повтарям тая: „Когато Господ ти затваря една врата, Той ти отваря порта, но трябва да почакаш..."

„ЗЕМЯТА се смалява в моя живот... като малко кълбо. Вземаш самолета, пътуваш 26 часа, от Австралия до Рим, да кажем, и го гледаш кълбото като на екран. Или пътуваш от Япония през Сибир. Или над Китай. Или отиваш към Канада, към Ванкувър, и виждаш тия гребени, тия планини страхотни. И си даваш сметка, че си сам сред пет милиарда такива като тебе и че не можеш да живееш за себе си само: заради най-близкия, заради някого живееш, заради хората, които обичаш."

„МОТИВАЦИЯТА ми в живота... Всеки трябва да има някакви правила и аз от години живея по тези правила. Там, където има омраза - да нося обич. Там, където има обида - да нося прошка. Там, където има несъгласие - да внасям разбиране; където има съмнение - да внасям вяра; където има грешка - да докажа истината. Където има безнадеждност - да нося надежда; където има тъга - радост; където е тъмно - да открехвам светлината.

Винаги търся начин да утешавам, вместо да бъда утешавана. Да разбирам, вместо да бъда разбирана... Да обичам, вместо да бъда обичана. Това е една моя молитва на свети Франциск... Аз много рядко съм търсила и в мъката си да бъда утешавана. Слава Богу, че Господ ми е дал достатъчно сила."

„И остава ОПЕРАТА... една територия, която владееш. Знаеш ли, нация, която не протежира талантите си, е престъпница. Защото, не знам даваш ли си сметка, но като си тук, ти завладяваш за България територията на тази държава, макар и за два часа. Владееш я не само за себе си, повтарям, а за чест на твоята нация. Ти си параход под знамето на България. Ами, ако ще да си с не знам какъв паспорт, не знам кой гражданин, ти си българин.

„С тая кръв и ти си гордост на тая нация. НИЕ СМЕ БЪЛГАРИ. И няма от какво да се срамуваме. Ние само чест сме дали на България. Един живот е много малък и аз мисля, че главното, за което съм дошла на този свят, съм го свършила. Живяла съм честно и направих нещо от тоя глас. Може би, можех да направя повече, но не е зависело от мен. Много повече можех да направя. Но това, което зависеше от мен, го свърших."

„С Гена Димитрова България загуби национално богатство" - пишат световните агенции.

24 ноември, 18.15ч. по БНТ1
Документален филм - България, 2012г.
Автор Тома Томов
Оператор Жезко Давидов

ОТИ ДА СЕ КОСИМ

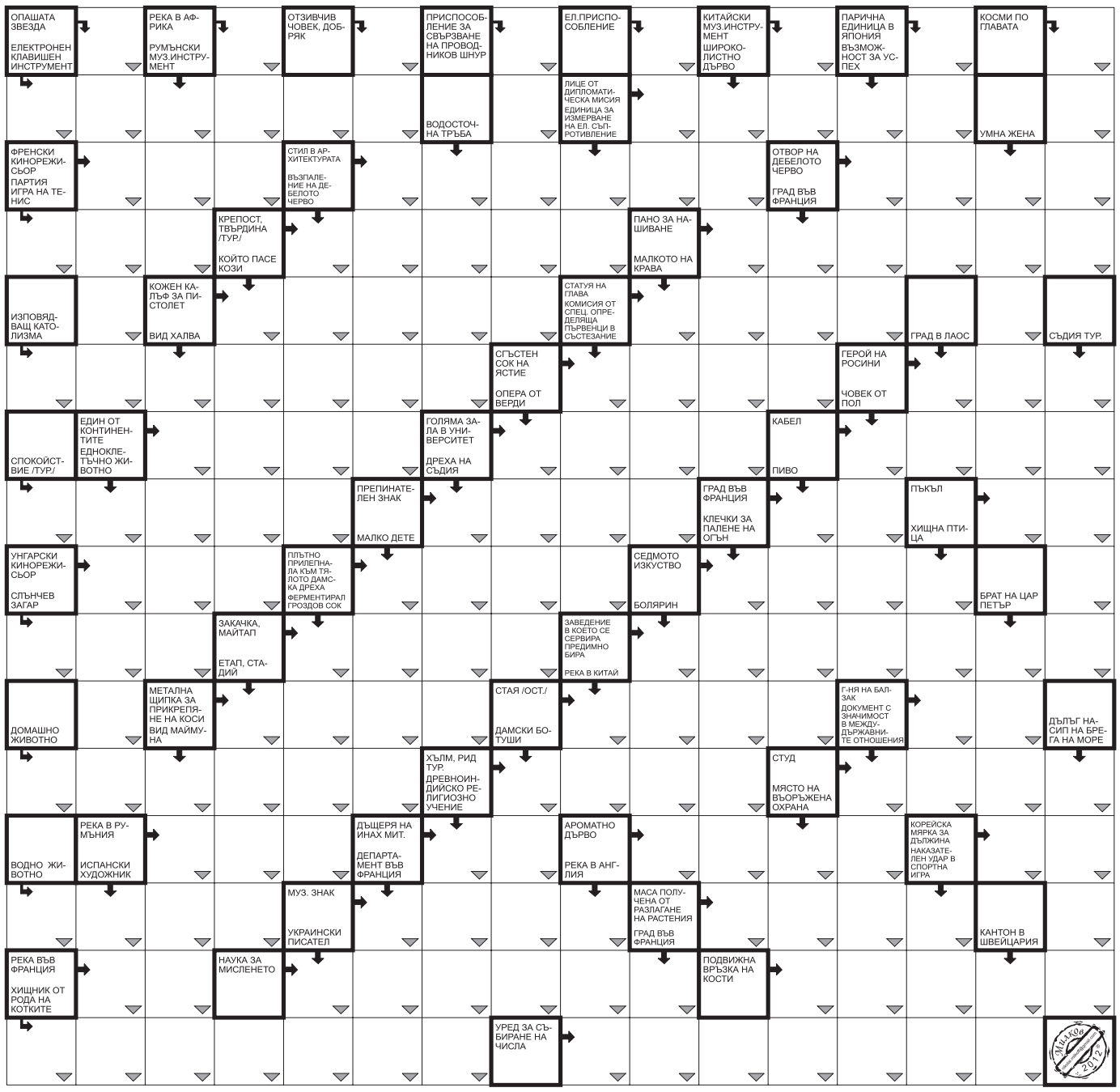

Помощник: ИЗА, МАЛ, МАР, НАТ, НОР

Смешки

„Да купя на дзвера плюшена гад"
Бележка на момче да купи подарък на приятелката си.

• • •

Двама полицаи се готвят да щурмуват апартамент, в който се е барикадирал въоръжен бандит. Единият казва на другия: „Ти влизай пръв, а аз после ще отмъстя за теб!"

• • •

„Извинете - попитал един човек, когато се върнал на мястото си в театъра след антракта, - настъпих ли ви на излизане?" „Да!"
„А, добре, значи не съм сбъркал мястото си."

	4		6				5	
		2			3	6	4	
	7	5		1	2	9		
7	3		1				6	
4				3				8
	5		8		6		1	4
		6	7	5		8	9	
	8	7	3			4		
	1				8		3	

Отговори

от миналия брой 44 (387)

Судоку

3	7	8	6	2	1	4	9	5
4	1	9	5	8	3	6	7	2
2	5	6	9	7	4	3	8	1
6	4	5	8	1	9	7	2	3
9	3	7	4	5	2	1	6	8
8	2	1	3	6	7	5	4	9
1	9	2	7	4	5	8	3	6
5	6	4	2	3	8	9	1	7
7	8	3	1	9	6	2	5	4

Кръстословица

• Н • Ш • О • М • М • Ц • Д
ШОСЕ • МИОМА • АТИНА
• КОРДА • МАТАДОР • Т
МАК • ОРДЕР • МОСКВА
• У • УМ • ИН • БЕНТ • О •
ИТАЛИЯ • ТОРБА • ИДА
• • СИНОД • БОА • ЯТАК
ТАТКО • АТОМ • ИР • ЧУ
• ОМА • ДЖАЗ • АЛЕН • Л
ИРА • САБЯ • ГРАМАДА
• Т • ПУМА • ОРАЧ • ЕЖ •
ТАРАМА • ЕКИП • СМОК
• • ИПА • ЮР • СКАТ • БО
РОТА • ЕЛЕК • АБАТ • З
• ГО • АНАСОН • БРЕЗА
КАНЦЛЕР • ПАЛАТКА •

Две години аут от футбола за осем побойници на мач от Областната група

Извадиха Спартак (Самоков) от Източна ОФГ

Дисциплинарната комисия към БФС извади от Източна ОФГ отбора на Спартак (Самоков), и бе предложено клубът да бъде изключен като член на БФС. Паричната санкция, придружаваща тази санкция, е 375 лева.

За две години с лишаване от състезателни права бяха наказани футболистите Румен Стоянов, Благой Юлиянов, Емил Димитров, Петър Илиев, Александър Илиев, Юлиян Методиев, Димитър Илиев, Иво Нанов, а Александър Методиев за една година.

Ето и текстът на съобщението на БФС:

Във връзка с инцидентите при прекратяването на мача от А Източна Областна група-София между отборите на Спартак Самоков и Звездец Горна Малина, Дисциплинарната комисия при Областния съвет на Българския футболен съюз-София на свое заседание на 15.11.2012 г. взе следните решения:

Като взе предвид допълнителните доклади на съдиите Марио Спасов-главен и помощници - Стефан Николов и Слав Койчев, както и на делегата Ангел Димитров, на базата на издадено съдебно медицинско удостоверение № V-362 от 2012 г. на Медицински университет-София, както и след взетите обяснения от горепосочените съдии, делегат и председателя на ФК Спартак Самоков Александър Методиев, Дисциплинарната комисия постановява:

1. Санкционира Спартак (Самоков) с изваждане от групата, както и с парична глоба в размер на 375 лв. на основание чл. 36 ал. 2 т. 1 буква „б“.

2. Наказва, съгласно чл. 26 от ДП с лишаване от състезателни права за срок от 2 г. следните състезатели: Румен Стоянов, Благой Юлиянов, Емил Димитров, Петър Илиев, Александър Илиев, Юлиян Методиев, Димитър Илиев, Иво Нанов, а Александър Методиев за срок от 1 г., съгласно чл. 25 от ДП.

3. Съгласно раздел 3, чл. 26, ал. 11, т. 2 от Устава на БФС, Дисциплинарната комисия при Областния съвет на Българския футболен съюз-София предлага на Областния съвет да внесе на Изпълнителния комитет на БФС предложение за изключване на Спартак Самоков като член на БФС.

В тази група, кръг преди края, недостижим изглежда отборът на Левски 2007 (Долна баня), който се откъсна с 5 т. пред основния си конкурент Керамик. Отборът от с. Гара Елин Пелин има и мач по-малко, а класирането ще бъде преизчислено след последния изигран мач заради изваждането на Спартак (Самоков), съобщиха от ОС на БФС. Долнобанци в последният си за полусезона домакински мач победиха с 3:1 съседите от ЖСК – Ихтиман, заемащи десетото място, предаде специалният ни кореспондент Любомир Кузев. Домакините откриха резултата още в 7-та минута с гол на Николай Атанасов, но в 29-та Заприн Ботев от гостите възстанови равенството. Две минути преди края на първото полувреме „синьо-белите“ отново излязоха напред с един гол, чиито автор бе Илиян Свиленов. И през вторите 45-минути Левски беше по-добрият отбор на терена и с попадението на капитана Николай Станчев в 62-та минута затвърди поредната си победа.





ФК Мирково разгроми на своя стадион ихтиманския отбор на Мътивир с 6:1, предава кореспондентът ни Тодор Иванов. Поради закъснението на гостите, срещата започна половин час по-късно от обявеното време, а съдийската тройка беше от София. Първото полувреме завърши с резултат 2:0 за домакините, като попаденията бяха дело на Атанас Атанасов. През второто гостите започнаха да играят по-технично, като и атаките към мирковската врата зачестиха. В крайна сметка това даде резултат и гостите отбелязаха един гол. Това пък ентусиазира мирковчани и те отново заиграха по-активно и с хъс. Това много скоро даде резултат и третото попадение във вратата на Мътивир отбеляза Пламен Георгиев. Постепенно мирковчаин се превърнаха в пълни господари на терена и четвъртият гол отбеляза Красимир Пастушки. Пети гол отбеляза Стоян Питеков, а за последния се разписа влезлият след смяна Николай Ингилизов.

Сливнишки герой - Марек 2010 (Дупница).

В Югозападна „В“ група Марек и Витоша (Бистрица) стигнаха до самоубийственото 3:3 и така между тях се промъкна отборът на Сливнишки герой, само на 3 т. от водача. В неделя е грандиозното дерби, когато на стадиона в Сливница „Героите“ посрещат дупничани.

Снимки Любомир КУЗЕВ и Тодор ИВАНОВ

Югозападна „В“ АФГ 2012/13

XIV кръг

18 ноември 2012, неделя, 14:00 ч:

Велбъжд (Кюстендил) - ОФК Пирин (Благоевград) 0:4
Оборище (Панагюрище) - Места 2005 (Хаджидимово) 3:1
Струмска слава 1927 (Радомир) – Сливнишки герой 0:1
Марек 2010 (Дупница) - Витоша (Бистрица) 3:3
Перун (Кресна) - Рилски спортист (Самоков) 0:2
Септември (София) - Витоша (Долна Диканя) 2:1
Чепинец (Велинград) - Миньор (Бобов дол) 2:0
Германея (Сапарева баня) - Ботев 1921 (Ихтиман) 3:0

Класиране

1. Марек 2010 (Дупница)	14	11	1	2	35:8	34
3. Сливнишки герой	14	9	4	1	30:11	31
2. Витоша (Бистрица)	14	9	3	2	22:7	30
4. Струмска слава 1927 (Радомир)	14	8	4	2	25:10	28
5. ОФК Пирин (Благоевград)	14	8	2	4	34:12	26
7. Оборище (Панагюрище)	14	7	3	4	19:16	24
6. Перун (Кресна)	14	6	3	5	18:21	21
8. Велбъжд (Кюстендил)	14	6	3	5	15:15	21
9. Ботев 1921 (Ихтиман)	14	5	4	5	14:13	19
11. Германея (Сапарева баня)	14	6	0	8	16:27	18
10. Места 2005 (Хаджидимово)	14	5	1	8	19:21	16
12. Витоша (Долна Диканя)	14	4	2	8	9:21	14
13. Чепинец (Велинград)	14	3	4	7	13:19	13
14. Септември (София)	14	3	2	9	12:29	11
15. Рилски спортист (Самоков)	14	3	1	10	15:34	10
16. Миньор (Бобов дол)	14	0	1	13	4:36	1

XV кръг

25 ноември 2012, неделя, 14:00 ч:

Ботев 1921 (Ихтиман) - Велбъжд (Кюстендил)
Миньор (Бобов дол) - Германея (Сапарева баня)
Витоша (Долна Диканя) - Чепинец (Велинград)
Рилски спортист (Самоков) - Септември (София)
Витоша (Бистрица) - Перун (Кресна)
Сливнишки герой - Марек 2010 (Дупница)
Места 2005 (Хаджидимово) - Струмска слава 1927 (Радомир)
ОФК Пирин (Благоевград) - Оборище (Панагюрище)

ОФГ – резултати

ОФГ Изток

Десети кръг

17 ноември, 14.00 ч.

Бенковски – Левски 3:0 сл.
Левски - 2007 - ЖСК Ихтиман 3:1
Локомотив – Гранит 5:0

18 ноември, 14.00 ч.

Звездец – Керамик 1:1
Мирково – Мътивир 6:1
Спартак – Рилец 0:3 сл.

Класиране

1. Левски – 2007	10	8	0	2	23:12	24
2. Керамик	9	6	1	2	24:9	19
3. Бенковски	8	6	0	2	23:7	18
4. Мирково	9	3	4	2	27:13	16
5. Звездец	9	4	2	3	18:18	14
6. Рилец	10	4	1	5	13:16	13
7 Локомотив	8	4	0	4	10:14	12
8. Левски	9	3	2	4	16:17	11
9. ЖСК Ихтиман	10	3	0	7	14:31	9
10. Мътивир	9	2	1	6	13:25	7
11. Гранит	9	2	1	6	6:24	7
-. Спартак	8	3	0	5	17:23	9

Единадесети кръг

24 ноември, 14.00 ч.

Гранит - Спартак
ЖСК Ихтиман - Локомотив
Левски - Левски - 2007
Мътивир - Бенковски

25 ноември, 14.00 ч.

Рилец - Звездец
Керамик - Мирково

ОФГ Запад

Събота, 17 ноември, 14.00 ч. (отложен)

Церово – Вихър (на стадиона в с. Искрец) 4:0

Есенно класиране

1. Спортист (Св)	9	7	1	1	21:6	22
2. Драгоман	9	6	1	2	21:16	19
3. Спортист (Др)	9	6	0	3	23:9	18
4. Правец	9	5	0	4	23:19	15
5. Церово	9	4	1	4	15:15	13
6. Торнадо	9	3	3	3	10:8	12
7. Ком	9	4	0	5	16:15	12
8. Искър	9	2	1	6	16:19	7
9. Вихър	9	2	0	7	9:28	6
10. Искра	9	1	1	7	14:31	4

Роди се Българска асоциация по конен туризъм

Иван Иванов е икономист по образование, с 29-годишен стаж в областта на финансите, от които 24 години в банковата сфера. Професионалният му път минава през "Транспортна банка", Първа частна и Първа инвестиционна банка с позиции директор и член на УС. Днес 58-годишният Иванов е управител и собственик на фирмите "Дивес Плюс" и "Салла Естейт", които се занимават със селско стопанство, гроздопроизводство и винопроизводство. Едно от последните му трайни увлечения е отглеждането и развъждането на коне от породата Липицан. В началото на октомври 2012 г. той беше избран за председател на новоучредената Българска асоциация за конен туризъм (БАКТ).



Екатерина ДОНЧЕВА

- Господин Иванов, не се ли появи на хоризонта твърде късно Българска асоциация по конен туризъм?

- Никога не е късно за създаването на нещо ново. Още повече, че до момента никой не се е захванал сериозно да обедини и защити интересите на конните бази у нас. Истинският живот не търпи подобен вакуум. Другите асоциации доказват, че всяка една от тях съществува сама за себе си, работят по чисто индивидуален план. Някои с годините доказах, че могат са да са прилично печеливши, други макар и по-малко успешни също доказват правото си на съществуване, а трети станаха изключително популярни и търсени на европейския туристически пазар.

- Кое обстоятелство ви провокира да станете председател на БАКТ?

- Първоначално бях поканен на общо събрание да подкрепя идеята за учредяване на подобно сдружение от ентусиазирана инициативна група от собственици на конни бази. След гласуване ме избраха да оглавя Асоциацията и да приема тази отговорност за мен беше въпрос на чест, доверие и ново предизвикателство. Чрез асоциацията ще проагандираме ценностите и възможностите, които предпоставя този вид туризъм. Да стане ясно на широката общественост, че конният туризъм освен препитание за хората е хоби, но и връзка с други хора, култури, нуристически маршрути

Това е формулата за начало, за да можем хората от този бранш да разширим личните и професионални контакти между отделни български и чужди конни бази и подобни туристически организации. Всъщност всички сме различни, но общото в нашата група е това, че обичаме конете. Убедени сме, че България е конкурентоспособна и привлекателна туристическа дестинация, когато се гледа от гърба на коня. Бихме искали продуктът конен туризъм чрез тази асоциация да дава гаранция за качество. Това е мисията на БАКТ – да обединяваме и насърчаваме професионализма, да формираме и популяризираме конните туристически продукти на България. Всички знаем, че България има прекрасни, благоприятни условия за туризъм, но те не се рекламират и популяризират достатъчно. Сега е времето за сътрудничество между отделните конни бази и туристическите компании, за да постигнем устойчиво развитие на българския конен туризъм.

- Как ще стане това, като у нас дори няма обща наредба или правилник за упражняване на дейността и предлагане на услугата конен туризъм?

- Благодаря за този въпрос. Отговорът всъщност е визитката на нашата асоциация. Ще стане като съдействаме за създаването на благоприятна нормативна и бизнес среда за конните бази. Ще създадем и наложим правила за професионална етика и лоялна конкуренция; ще съдействаме за привличане на инвестиции в отрасъла конен туризъм и най-вече за категоризиране на обектите. Не може де се налага продукт, без етикет и стандарт.

- Списъкът от първите ви задачи като председател на Асоциацията?

- Покана за общо събрание, така че всички заинтересовани да присъстват. Нещо повече, трябва всеки да се почувства фактор при създаване на съвременни условия за развитието на конен туризъм в България. Затова организацията ни е отворена като общество към ездачи, учащи се, туристи, собственици на хотели, любители на планината, природозащитници, бизнесмени, земеделци, коневъди и въобще животновъди... към всички, от които ще зависи по-доброто развитие на конния туризъм у нас. Чака ни и доста работа по координиране и хармонизиране на дейностите за постигане целите на асоциацията с чуждестранни организации със сходна дейност, както и представителство и участие в международни прояви.

Вярвам, че до нас ще застанат българи от всички сектори на конната сфера, вече имаме подкрепата и партньорството на сходни организации. Надяваме се и на подкрепа от авторитетни европейски институции, към които вече сме се обърнали с покана да се присъединят към нас, за съвместни дейности. На всички, които в бъдеще смятат да споделят намеренията и целите ни, казвам: добре дошли в Асоциацията!

Столична програма „Култура“,
проект “Празници и традиции в кметствата и кварталите в Столична община”

Европейски „Люлин” празнува като победител!

За едни – Денят на Европа, за други – Денят на Победата, Европейски „Люлин“ всяка година на и в дните около 9 май празнува като победител!





Тази година скъп гост на събитието в района, който ръководи кметът Милко Младенов, бе еврокомисарят Кристалина Георгиева. Драго Драганов и Кака Лара вдъхновиха публиката за веселие. Ансамбъл „Гоце Делчев“, танцов ансамбъл „Люлин“, формация ”Драгостинов фолк“, вокална група ”Синигерчета“ и др. участници създадоха много настроение на публиката.

Колоритният кв. Филиповци е със своя богата история, а обичаите са дълбоко залегнали в бита на местното население. Всяка година през месец юни се провежда Празник на гората в местността ”Кориата“, където някога се е намирало оброчището.



На светите места дърветата са предмет на религиозно почитание. На този ден те представляваха своеобразния храм, в който отец Данаил отслужи празнична молитва за здраве и благоденствие.

Възобновената преди 6 години традиция за провеждане на празника днес е успешно продължена от Народно читалище ”Просвета-1925“. Тя предоставя възможност за творческа изява на колективите към читалището. Тяхното откритие – петгодишната Ния Пашова смая гостите с умението си да пее народни песни, а утвърдилата се вече Ангелина Димитрова бе съпроводена от почитатели. Танцьорите от Ансамбъл ”Люлин“ не само поздравиха събралото се множество на празника, но и обмениха творчески идеи с новосформирания клуб за танци ”Уникат“ към читалището. Създадоха се трайни приятелски контакти, които обединиха жителите и гостите на квартала.

С най-голямо нетърпение се очакваха изпълненията на оркестър ”Сите българи заедно“ и тяхната солистка Костадинка Танчева, с които се вартяха буйни хора до късно.



Проектът е съфинансиран от Столична програма „Култура“ 2012 г. на Столична община и се реализира в подкрепа на кандидатурата на София за Европейска столица на културата 2019“

Самоковка ни плени в “Магията на цветовете”

Димитрина БОЖИЛОВА

Клуб ”Приятели на гоблена“ и ”Българска шевица“ начело с неуморимите Роси Бакалова и Елена Балабанова събра в голямата зала на Руския културно-информационен център в София невероятна колекция от плетива, бродерия, гоблени, шевици, рисувана коприна, бижута, сувенири. Със своите творения украсиха масите десетки майсторки от различни краища на страната.

Радка Русева от София повече от 30 години тъче на вертикален стан красиви килими, възглавници, торби. Беше донесла и плетени, а после избродирани със сърма чорапи на повече от двеста години... Радка Васева пък рисува върху стъкло, коприна, камъни, изработва бижута, а от месец вече ръководи и петнайсетина деца в студио ”Сръчни ръце“. Техни произведения също намериха място на изложбата.





Самоковката Ани Йовева пък учуди всички с нежните си като паяжина шити дантели, кенета, калоферска дантела. Новост са и брошките, украсени с такива дантелки, топките за коледната елха, блузките с допълнителните украси от дантела, които би облякла всяка една жена. Ани представи и гоблени – Голямата чешма и Чадър чешма от Самоков. Два от гобленте й пък представляват прекрасни букети цветя, обградени с нежни и фини дантели.



Диана и Николай Ангелови са младо семейство, което се запалило по ръчно плетените аксесоари и филц. Използват чисти природни продукти – вълна от каракачаните. Диана е завършила текстилен техникум, а има и висше образование по икономика. Николай пък е историк. Двамата творят заедно и учудват с бързото си напредване в това изкуство.

Светла Бакалова е дистрибутор в американска фирма за здравословни храни, но същевременно вае на вилка и на една кука невероятно красиви плетива. Лилия Раева се представи с пъстри художествени тъкани – килими, черги, пана. Виолета Петрова е пренесла красотата на българската бродерия върху блузки, роклички, ризи. Иванка Стоянова се е отдала на бродерията тип ”Ришельо“ и нейните покривки и карета не са обикновени, а са комбинация от рязана бродерия и шевица. Магдалена Тонева е една от активните организаторки в клуба, като се е представила на изложбата с кенета, бродерии и дантели. Елвира Георгиева пък е направила нещо ново – руски народни носии, които са не по-малко украсени с бродерии от нашите, българските.

По протежение на голямата парадна стълба са подредени десетки гоблени – малки и големи, цветя и пейзажи, човешки фигури и животни. Започва се с гоблена ”Българска Мадона“, а следващите са на манастири и икони и с тях се отдава почит на патриарх Максим. Специално място бе отделено за гобленте на Тотка Велева. Тази инициативна плевенчанка има юбилейна годишнина и беше подредила творения, посветени на женската красота. Гобленарка, перфекционистка, инициатор на много изяви – така бе представена тази членка на клуба от неговото създаване до днес – вече 14 години.

Изложбата ”Магията на цветовете“ тази година е наистина много богата и интересна. Тази красота е сътворена от българските жени, които председателката на сдружение ”Славяни“ Ирина Кръстева нарече истински народни будители.

На откриването скъпи гости бяха директорът на Руския културно-информационен център Виктов Божанов, Татяна Викторовна, която е инициатор за създаването към центъра на клуб ”Сръчни ръце“, председателката на Руския клуб Нона Дикова и др.

Сред присъстващите бе и Пеньо Иванов, шеф на ”Българска трапеза“, известен с организаторските си умения, майстор на български и чужди ястия, също приятел на клуба. Сигурно в събота, на закриването на изложбата, той ще бъде и главният дегустатор на кулинарните изненади, които ще поднесат много от жените...

След поздравленията от различни институции на сцената се изяви Денислав Димитров от Музикалното училище ”Любомир Пипков“. Покъсно той акомпанира с тъпан на народния певец Стоян Борисов – приятел и почетен гост на всяка изява на гобленарките. Музикалната студия към центъра разнежи присъстващите с малките си певци и певици в руски носии. Маргарита Чорбаджийска извиси глас заедно с младите певици, които ръководи. Женската певческа група ”Душа поет“ пък изпълни руски песни, на които и присъстващите пригласяха.

На изложбата своето място бяха заели и представителите на фирма ”Коутс“, които правят реклама на продуктите си и дават награди на най-сръчните майсторки на плетива, гоблени, картини.

Изявата премина под умелото ръководство на Елена Балабанова. Росица Бакалова пък се радваше, че и този път магията на цветовете е пленила с красотата си очите, сърцата и душите на всички, които дойдоха и ще идват през цялата седмица в центъра, за да се докоснат до тези изделия, изработени с такава любов и майсторлък.

Интересни занимания в живия музей на Копривщица

Марияна ПАНЧЕВА

Община Копривщица. Новоуреденият общински Жив музей в града все по-често е предпочитано място за конферентен туризъм, т. нар. тиймбилдинги, открити уроци, изложби и прояви от всякакъв характер. Не за първи път той е домакин на занимания, които се провеждат от организации, занимаващи се с лични и корпоративни събития.

На 17 ноември в конферентната зала на старото възрожденско училище ”Св. Св. Кирил и Методий“ Елица Тодорова от столична фирма, организатор на подобни събития, разказа за провеждащият се тиймбилдинг за служители. След изявеното желание да проявата да се състои във възрожденския град, в подготовката се включи и Нели Йончева, служител в музея.

На едно от заниманията младежите, разделени на 3 групи, носещи имената на Тодор Каблешков, Георги Бенковски и Панайот Волов, работиха върху задачи, свързани с Априлското въстание, бита на копривщенци и културната дейност в града. Интересно в обучението бе, че всеки член на групата получи име на участник в Априлското въстание в Копривщица. Те се наричат въстаници, а всяка чета е изработила свое знаме, на което са поставени символи в съответствие със задачата.

Участниците решаваха логически задачи, като търсеха съкровища по определен маршрут из възрожденския град, посещаваха къщите-музеи, а в играта бяха включени и музейните работници.

След изпълнението на мисиите си групите участниците в тиймбилдинга отново се събраха в Живия музей, облечени във въстанически дрехи и копривщенски носии. Елица Петрова е категорична, че благодарение на сърдечното посрещане на копривщенци и съдействието на Нели Йончева, организираните спортни игри и търсенето на съкровищата са занимателни и запомнящи се за младите хора.

ЗА ВАШИЯ АЛБУМ

“Левски-2007” (Долна баня) Есенен водач на ОФГ – Изток



Софийски седмичен Вестник

От ляво на дясно

Клекнали: Стоян Георгиев, Богомил Симеонов, Васил Йорданов, Калоян Клисуров, Станислав Борисов, Александър Спасов и Иван Минов;

Прави: Иван Габеров – треньор, Владимир Илиев, Стефан Христов, Илиян Свиленов, Николай Станчев – капитан, Стефан Велчов, Светослав Стоименов и Николай Атанасов.



Православен календар

Ноември

22 ч *Св. ап. Филимон (от 70-те, роден в Колоса (Фригия), ученик на св.ап.Павел, съпруг на св.Апфия, баща на св.ап.Архип, господар на св.ап.Онисим, проповедник, устроил домашна църква, епископ, пребит с камъни от гърците в Колоса заедно със семейството си)(†69); Св. Михаил воин, българин (знатен българин от Потук, военен командир на византийска служба, чудотворни мощи)(†867)*

23 п ** Св. Амфилохий, еп. Иконийски (монах и епископ, приятел на св. Василий Велики и св. Григорий Богослов, борец против ересите, активен участник във Втория вселенски събор, отец на църквата и писател)(ок. 340-395); Св. Григорий, еп. Акрагантийски (епископ в Сицилия, участник в Шестия вселенски събор, чудотворец, учител и автор на беседи)(†710); Св. благоверен княз Александър Невски*

24 с ** Св. вмчца Екатерина; Св. вмчк Меркурий (скит, военачалник в римската армия, командир на арменския полк, изтезаван и обезглавен в Кесария Кападокийска, чудотворно свързан със смъртта на император Юлиан Отстъпник)(224-250)*

25 н *† 13 Неделя след Неделя подир Въздвижение.*

Св. Климент, архиеп. Охридски; Св. Климент, папа Римски (апостол от 70-те, знатен римлянин, философ, ученик и спътник на св. ап. Петър и Варнава, епископ на Рим, проповедник, кръстител, лечител и благотворител, заточен в каменоломните на Херсон Таврически (дн.Севастопол), където устройва 75 църкви, удавен с котва на шията в Черно море, мощите му са чудотворно открити и пренесени в Рим от св. Кирил и Методий, автор на послания и първия сборник по каноническо право)(ок. 25-100); Св. Петър, еп. Александрийски (отшелник и епископ, теолог и писател, изтезаван и посечен с меч)(†311)

26 п *Преп. Алипий Стълпник (подвизавал се в изоставена гробница в Пафлагония и на колона до нея, която не напуснал цели 53 г., церител и чудотворец)(522-640); Преп. Яков Отшелник (тежкоболен сирийски монах, доброволно живял в окови, чудотворец) (†457); Св. Стилиан Пафлагонийски (детепазител, богаташ от Пафлагония (дн. Одрин), раздал цялото си имущество на сираци, монах-пустинник, лечител, основател на първата детска градина, винаги весел и усмихнат, защитник на родените и неродени деца и на сираците, помага при безплодие)(ок.550-630)*

27 в ** Преп. Теодосий Търновски (български болярин от Търново, монах в Бдин (Видин), Търново, Червен, Сливен, Атон, Солун и Константинопол; духовен ученик на преп. Григорий Синаит; исихаст; духовен наставник на цар Иван Александър; основател на Килифаревския манастир; учител на св. Роман Търновски и св. патриарх Евтимий; прозорлив чудотворец; организатор на два църковни събора против ересите; починал в Константинопол)(ок.1300 – 27.11.1363); Св. вмчк Яков Персиец (персийски благородник, жестоко изтезаван и обезглавен) (†421); Преп. Паладий (странстващ монах в Египет, пише история на ранното монашество, епископ на Еленополис (Скитопол) във Витиния)(ок.364-425)*

28 с *Св. прпмчк Стефан Нови (отшелник и игумен от Константинопол, защитник на иконопочитанието, убит с камъни от иконоборците)(†767) Св. мчк Иринарх (пострадал заедно със 7 жени в Севастия)(†303); Св. 15 свщмчци Тивериополски (2 епископи от Първия вселенски събор, 5 свещеници , 2 дякони и 6 монаси, екзекутирани от Юлиан Отстъпник в дн. Струмица)(† 362); Св. мчк Христо (българин, пострадал от турците в Истанбул)(†1748)*

23 ноември

Св. благоверен княз Александър Невски
(30 май 1221 - 14 ноември 1263)



Александър Ярославич. Роден в Переславъл. Син на великия княз Ярослав Всеволодович и княгиня Теодосия. Княз Новгородски, Велик княз Киевски и Велик княз Владимирски. Велик войн и още по-велик миротворец. С малочислена армия побеждава многобройните шведски нашественици при р. Нева (оттам прозвището Невски). После сразява тевтонските рицари при Чудското езеро. Същевременно, като васал на Златната орда, успява да запази траен мир и да предотврати опустошителни татарски нашествия. Защитава православната църква, като даже успява да я освободи от данъци към Златната орда. Издейства неучастието на руски войски във водените от татарите войни. Предузнавайки кончината си, приел монашески постриг с името Алексий. В деня на успението му, по време на св. литургия в съборния храм на гр. Владимир, митрополит Кирил получил видение как ангели отнасят душата му на небето. Погребали го на 23 ноември в същия храм. На 30 август 1724 г. император Петър I Велики тържествено пренесъл мощите му в специално изградената едноименна лавра в Санкт Петербург, където се намират и до днес (частица от тях се намира в патриаршеската катедрала в София, носеща също името на светеца).

24 ноември

Св. великомъченица Екатерина (ок.282-305)



Родена в Александрия с името Доротея. Дъщеря на местния владетел Конста. Получава блестящо образование по философия, медицина, литература и риторика. Считат я за най-умната и красива жена на своето време. Не могла да си избере съпруг, защото не намирала подходящ за нейните качества. Под влияние на майка си (тайна християнка) се среща със сирийски монах, който я убеждава в Христовите истини и я кръщава с името Екатерина. В нощта след кръщението, в съня й се явил Сам Христос, връчил й чудесен пръстен и я нарекъл Своя невеста. Открито проповядва Христовото слово, включително пред самия император Максимин Дая. Затварят я. Извикана на диспут по въпросите на вярата с 50 най-големи мъдреци на Египет. Успява не само да ги победи, но и да ги убеди да повярват в Христа, заради което са изгорени на клада. Бита и подложена на глад. Приготвили специална система от колела и остриета за мъчения, която обаче се разпаднала на парчета, когато я завързали за нея. Това чудо привлича като Христов последовател съпругата на императора. Разгневеният Максимин заповядал да обезглавят императрицата заедно със стражата й от 200 души. По-късно опитал да склони Екатерина да му стане съпруга и, след категоричния отказ, обезглавил и нея. От раните й потекло мляко вместо кръв. Ангели пренесли тялото й на планината Синай, където по-късно бил основан прочутия манастир, носещ нейното име. Главата и ръката й са там и до днес. А монасите дават на поклонниците специални пръстени за благословление. Покровителка на девойките, юристите, библиотекарите, учените, работещите с колело (грънчари, предачи, точилари) и мн. др.

25 ноември

Св. Климент, архиепископ Охридски (ок.840 - 27 юли 916)

Българин, роден в околностите на Солун. Според някои източници - брат на св. Наум. Роднина на братята св. Кирил и Методий. Като юноша го вземат за свой ученик и участник в хазарската и аланската им мисии. При пребиваването им в Рим е ръкоположен за свещеник от папа Адриан II. След смъртта на Методий е изгонен заедно с другите му ученици от Моравия и намира прием в България. През 886 г. св. княз Борис I го изпраща в македонската област Кутмичевица (седалище-Охрид), където създава училища и Охридската книжовна школа (първият славянски университет). Занимава се и с овощарство, като чувствително облагородява местните дървесни видове. На събора в Преслав (893 г.) е избран за Велички епископ и „пръв епископ на българския език". Построил много църкви и манастири. С молитвата си извършвал чудеса. Учител на над 3500 души. Опростил глаголицата и съставил буквите на днешната Кирилица. Блестящ писател и преводач. Автор на жития, похвални слова и църковни химни. Лично погребал св. Наум в манастира му в Охрид. Предузнал смъртта си и сам си приготвил гроб в основания от него манастир „Св. Пантелеймон". Покровител на Охрид. Патрон на Софийския университет.

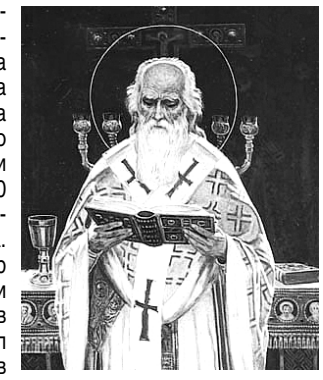

Светини





Чудотворна икона на Пресвета Богородица "Знамение„ *(27 ноември)*

Икона-символ на руския град Новгород (рисувана ок. XI в. по образците на византийските Оранта и Никопея). През 1169 г. суздалските войски под ръководството на св.княз Андрей Боголюбски нападнали града. Новгородският архиепископ св. Йоан наредил да изнесат иконата на градските стени. При атаката множество стрели се забили в лика на Пресветата. Пред очите на хилядно множество иконата сама се обърнала към града и заплакала. Сълзите й обърсал архиепископът с одеждите си. На бойното поле настанал мрак и нападателите започнали сами да се избиват помежду си, без да се разпознават един-друг. Князът прекратил атаката, дълбоко се покаял и дал мир на града. Година по-късно самите новгородци го приели за свой владетел. Днес чудотвори в храма "Св.София„ в Новгород, а чудотворните й копия по други крайща на Русия са неизброими (такива са Абалцката, Курско-коренната, Корчемната, Царскоселската и мн.др.). През 1978 г. при реставрация на иконата открили парче от стрела в окото на Пресветата.

Светците казаха...

"Празнословие е, когато искате от Бога богатство или почест, или победа над врага, или пък нещо друго земно.„

Св. Климент Охридски (25 ноември)

(Рубриката подготви Александър Високомогилски)



За завършването на храма "Успение на Пресвета Богородица" във Владая са необходими още около 150 хил. лв. Имената на всички дарители ще се споменават на всяка служба и ектения за вечни времена. А искрената и дълбока вяра няма парично изражение – тя се съизмерва с добротата, отзивчивостта и готовността за помощ като висши християнски ценности. Затова публикуваме тук и банковата сметка, по която се набират средствата:

BIC BPBIBGSF BG 95 BPBI 7940 5068 2961 01

Избор

Нов предстоятел на Софийска Св. Митрополия



На 10 ноември Св.Синод избра за свой наместник-председател Варненския и Великопреславски митрополит Кирил, който ще предстоятелства БПЦ и управлява Софийска епархия до избора на нов патриарх. Роден с името Богомил Петров Ковачев на 08.06.1954 г. в с. Царев брод, Шуменско. Възпитаник на Софийската духовна семинария при гара Черепиш. Послушник в Рилската св. обител. Монах от 21.07.1972 г. Специализирал в Богословския факултет на Атинския университет (1977-79). Завършил Духовната академия „Св. Климент Охридски" в гр. София (1981). Протосингел на Сливенска митрополия. Доктор на богословието от Московската духовна академия (1981-82). Автор на добавка към литургичния текст. Предстоятел на Българското църковно подворие при Московската патриаршия (1982-86). Игумен на Троянската св. обител (1986-87). Главен секретар на Св. Синод (1987-89). Стобийски епископ (1988-89). Митрополит от 26.02.1989 г. Секретен сътрудник и агент на I и VI управления на ДС под псевдонимите „Ковачев" и „Владислав". Заема наместническа длъжност за четвърти път - досега на Неврокопска (1993-94), Доростолско-Червенска (1994) и Пловдивска (2006-07) митрополии.

Вкусно

Интересно мезе със сирене



Продукти: сирене, мед, галета, орехи.

Приготвяне: Нарязвате сиренцето на плочки, намазвате го тънко с мед, поръсвате с галета и нарязани орехови ядки и запичате на силна фурна за няколко минути. Прекрасно мезе за узо или младо тънко червено вино!

Вкусна лазаня

Продукти: 250 гр. сухи кори; **За червения сос:** 1 глава лук, 1 пакетче кайма, 1 буркан домати, подправки каквито обичате;

За белия сос: 2 с.л брашно, 250 мл прясно мляко, половин бульонче, 1 скилидка чесън, 200 гр. кашкавал.



Приготвяне: Забърква се белият (бешамелов) сос. На дъното на тавичката се изсипва половината от него. Нареждат се кори, поливат се с червения сос. После пак кори, пак червен сос и 100 гр. настърган кашкавал. Кори, червен сос и кори. Най-отгоре се изсипва останалият бешамелов сос и настъргания кашкавал. Пече се под фолио при предварително загрята фурна около 20-30 минути. След това се маха фолиото и се оставя да се запече кашкавалът.

Разложка капама



Продукти: свинско месо – 1 кг, телешко месо – 1/2 кг, пилешко месо – 1 пиле, кървавица, суджук, сланина, цвекло – 1-2 глави кисело зеле, ориз – 3 чаши, бяло вино – 1 ч. ч., сол, черен пипер, копър – сух, сминдух.

Приготвяне: Нарежете сланината на тънки резенчета и покрийте дъното на гърнето с част от тях. Започнете да редите ред зеле, ред месо, ред ориз, ред кисело цвекло и продължете така докрай, като завършите със зеле.

Отгоре сложете цял зелев лист и покрийте с останалата сланина. Залейте с бялото вино и обилно с олио. Покрийте отвора на гърнето с лист хартия и сложете капака. Поставете гърнето с капамата по разложки в загряна силна фурна. Щом чуете, че започва да се готви, намалете и продължете печенето на по-ниски градуси за 4-5 часа.

Времето в София и Софийско 22 - 29 ноември

Хладно



Дежурен синоптик Анастасия Кирилова

Средна температура за областта в градуси по Целзий



В четвъртък облачността над страната ще е разкъсана, предимно значителна. По Черноморието на отделни места ще превали слабо. Минималните температури ще са между 2° и 7°, максималните между 7° и 12°. През следващите три дни ще има по-значителни намаления на облачността. Вятърът ще е слаб, по морския бряг до умерен от североизток. В понеделник облачността ще се увеличи. Минималните температури ще са малко по-високи, а дневните няма да се променят съществено. Във вторник ще бъде предимно облачно, с превалявания от дъжд.

На 22 ноември

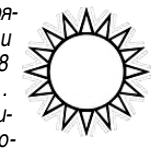

Слънцето *изгрява в 07:26 часа и залязва в 16:58 часа. Продължителността на деня е 9 часа и 32 минути. Денят намалява средно сминута и половина на ден.*

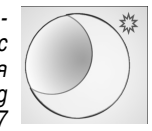

Луната *е нарастваща, полупълна, с осветеност на лунния диск 69%. Пълнолуние след 6,1 дни на 28 ноември в 16:47 ч. Намира се в зодиакален знак Риби.*

Максималните температури през седмицата

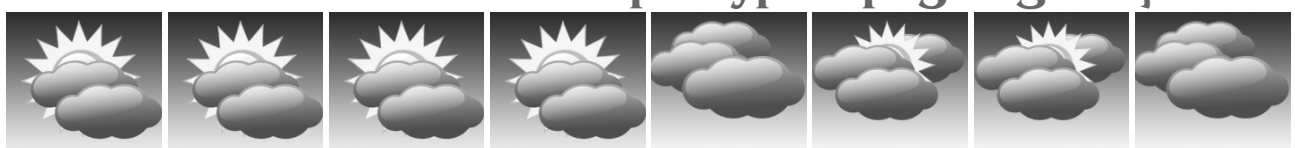

Четвъртък	Петък	Събота	Неделя	Понеделник	Вторник	Сряда	Четвъртък
9°	8°	10°	12°	10°	11°	11°	11°

Вашият хороскоп за периода

Овен (21.03 - 20.04)
Прекрасен период, в който фантазията ви ще работи на пълни обороти и вдъхновението ще ви обземе изцяло и дълбоко. Хиляди идеи ще ви връхлитат всеки ден и коя от коя по-завладяващи и екзотични. Мобилизирайте интелекта си. Успехът ще ви следва навсякъде, но това не значи, че трябва да се главозамайвате или да търсите лесна печалба.

Телец (21.04 - 21.05)
Дори да се окажете в някаква стресова ситуация ще успеете да се справите бързо и точно. Позитивната преценка ще поддържа енергийното ви ниво стабилно. Сега е подходящо да насочите усилията си към повишаване на знанията, обогатяване на интелекта и усвояване на нови умения. Предстоят ви интересни срещи и важни разговори. Заредете се с търпение.

Близнаци (22.05 - 21.06)
Трябва да заложите на личното си излъчване. Украсете се с най-чаровната си усмивка, заредете се с търпение и оптимизъм и действайте смело. Най-напред ще успеете да изгладите недоразуменията от личен характер. След това вероятно ще поставите начало на важни преговори или перспективна сделка. Проявете предпазливост – може да се опитат да ви манипулират.

Рак (22.06 - 23.07)
Има много голяма вероятност да станете жертва на измама. Не е нужно да пускате стотинки в кутийката на всеки просяк. Не идеализирайте нито своите придобивки, нито чуждото нещастие. Спомнете си, че дължите постиженията си на много труд и че всеки е длъжен да сложи ред в живота си. Проявете прагматизъм и бдителност, за да си спестите неприятности.

Лъв (23.07 - 23.08)
Част от задачите и ситуациите ще изискват сериозно отношение и твърд ангажимент. Справете се първо с тях, анализирайте детайлно финансовото си състояние и след това си създайте някакво развлечение съобразно приходите и наличностите. Изпълнявайте поетите уговорки и обещания. Разчитайте повече на опита и знанията си, отколкото на чужда помощ.

Дева (24.08 - 23.09)
Ще имате възможност да изчистите недоразуменията. Ще обогатите контактите си и почти за всяко свое начинание ще разполагате с достатъчно ресурси. Не подценявайте силите, знанията и възможностите си. Там където не ви достига опит ще компенсирате с добра организация. Добрите резултати определено ще ви заредят и с добро настроение.

Везни (24.09 - 23.10)
Като по команда почти в един и същ момент ще ви потърсят почти всичките ви стари приятели. Отделете им време, но без да вредите на собствените си планове. Вероятно ще получите покана да се включите в някаква допълнителна работа или ще се открие възможност за нови доходи. Не се отказвайте заради съмнения в собствените си сили. Ще се справите.

Скорпион (24.10 - 22.11)
Новите проекти ще тръгнат гладко и според очакванията ви. Приемете затрудненията, доколкото ги има, с чувство за хумор и с присъщата си борбеност. Не си разваляйте настроението заради чужди пропуски и грешки. Което можете да оправите сами – оправете го, за останалото всеки да си носи отговорност. Не избухвайте по дребни поводи.

Стрелец (23.11 - 21.12)
Някои от постъпките ви са доста хаотични и за вас ще е добре, ако помислите за последствията и си изясните мотивите. Може да заложите на типичната за вас проницателност. От една страна ще установите съвсем точно кой или какво ви е създавало затруднения, а от друга – как да ги преодолеете с най-малко усилия. Реагирайте на ситуациите решително.

Козирог (22.12 - 20.01)
Толкова много възможности за изява ще получите, че само присъщият ви консерватизъм може да ви попречи да се възползвате от тях. Който ви потърси за съдействие ще има нужда от знанията и най-вече от опита ви. Не отказвайте участие в колективни задачи – така ще докажете способностите си. Някои дейности може да ви принудят да промените леко навиците си.

Водолей (21.01 - 19.02)
Даже враговете ви ще намерят у вас поводи за възхищение и ще проявят активност и желание за съвместен бизнес. Събитията ще ви подтикнат да използвате скритите си таланти. Не се учудвайте, ако шефа ви предложи нова длъжност, по-висока заплата или по-добри условия за работа. Каквито и да са придобивките ви ще ви дойдат точно на място и точно на време.

Риби (20.02 - 20.03)
Колкото и да сте ангажирани, ще имате възможност да удовлетворите голяма част от личните си желания. Готовността ви да работите екипно, да помогнете на близките или колегите, да действате целенасочено ще стабилизира авторитета и позициите ви. Всяка реализирана задача ще бъде още едно доказателство за нивото на собствените ви възможности.

Теория и практика

Развенчаха трите мита за женската сексуалност

През годините са се появили редица митове за предпочитанията на дамите, много от които обаче въобще не отговарят на истината. За да проверят кое е вярно и кое не, сексолози проведоха проучване, в което представителки на слабия пол развенчаха трите най-популярни мита за сексуалния си живот.

Мит № 1: **Окосмяването по мъжкото тяло**. Съвременните тенденции диктуват модата на гладките тела. Реклами, плакати и телевизионни предавания показват гладкото мъжко тяло като най-желано, чувствено и секси. Жените обаче вдигат рейтинга на привлекателност именно на мъжете с косми по тялото, които за тях са значително по-привлекателни от епилираната си конкуренция, показва проучването.

Мит № 2: **Размерът на мъжкото достойнство**, според който жените са изключително загрижени за сантиметрите на партньора си. Изследването обаче разкрива, че само 1% от момичетата споделят, че размерът е „много важен“. За 55% от анкетираните това не играе роля в любовния им живот, а за 22 на сто от участничките размерът няма „абсолютно никакво значение“.

Мит № 3: **Оргазмът е основна цел в интимния живот.** Проучването гласи, че противно на мъжките убеждения, повечето жени споделят, че оргазмът не е основна цел в интимния живот. Според нежния пол много поважни са чувствата, страстта и еротичните фантазии, които сбъдвате по време на секса. *(БГНЕС)*



Н.В. Читателят!

Пише ни г-н Илия Йотов, военноинвалид, живее в гр. София, район Оборище. Той поставя на вниманието на общинските съветници и съответните служби следните проблеми:

• **Колите на градския транспорт в натоварените участъци спират на повече от метър и половина от тротоарите,** като така затрудняват слизането и качването от високите стъпала на превозните средства. Счита това за дискриминация спрямо възрастните, болните, майките с деца и инвалидите.

Илия Йотов предлага да се инструктират надлежно превозвачите преди излизане на работа; да се обърне по-голямо внимание при подготовката на шофьори за правилното спиране по спирките, касаещо безопасността на пътниците; органите на МВР и КАТ да обърнат внимание на таксиметровите коли, спиращи в зоните на спирките на градския транспорт.

• **Много тревожно е разрушаването и подкопаването на облицовката на коритото на реката под моста на ул. „Г. С. Раковски“ и бул. „Сливница“.**

• **Бившият район на сервиза на Сточна гара от няколко години е заграден с телена мрежа и е превърнат на боклучарник,** а това прави лошо впечатление на живеещите в София и нейните гости. Градът има нужда от паркинги, а това място пустее от много години без да се използва.

Накрая нашият читател изказва предварително благодарност за евентуалните решения и отговори по проблемите, които поставя.

„Софийски вестник“ от своя страна ще потърси компетентно мнение и ще го публикува в следващите броеве.

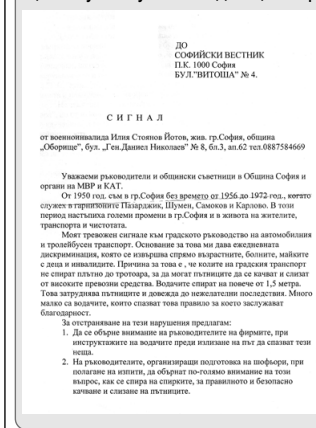

ДО
СОФИЙСКИ ВЕСТНИК
П.К. 1000 София
БУЛ."ВИТОША" № 4.

С И Г Н А Л

от военноинвалида Илия Стоянов Йотов, жив. гр.София, община „Оборище", бул. „Ген.Даниел Николаев" № 8, бл.3, ап.62 тел.0887584669

Уважаеми ръководители и общински съветници в Община София и органи на МВР и КАТ.

От 1950 год. съм в гр.София без времето от 1956 до 1972 год., когато служех в гарнизоните Пазарджик, Шумен, Самоков и Карлово. В този период настъпиха големи промени в гр.София и в живота на жителите, транспорта и чистотата.

Моят тревожен сигнале към градското ръководство на автомобилния и тролейбусен транспорт. Основание за това ми дава ежедневната дискриминация, която се извършва спрямо възрастните, болните, майките с деца и инвалидите. Причина за това е , че колите на градския транспорт не спират плътно до тротоара, за да могат пътниците да се качват и слизат от високите превозни средства. Водачите спират на повече от 1,5 метра. Това затруднява пътниците и довежда до нежелателни последствия. Много малко са водачите, които спазват това правило за което заслужават благодарност.

За отстраняване на тези нарушения предлагам:

1. Да се обърне внимание на ръководителите на фирмите, при инструктажите на водачите преди излизане на път да спазват тези неща.
2. На ръководителите, организиращи подготовка на шофьори, при полагане на изпити, да обърнат по-голямо внимание на този въпрос, как се спира на спирките, за правилното и безопасно качване и слизане на пътниците.
3. Да се определят и обозначат с табели, местостоянките на такситата, за да не се допуска спиране на местата за спирки на градския транспорт. Органите на МВР и КАТ да обърнат внимание и на този въпрос, при изпит и ежедневният контрол.

Друго, което ми дава основание да постави на Вашето внимание е въпроса за коритото на реката по бул."Сливница" беше почистено, което придаде много добър вид. Но защо не се въстановиха, изкъртените облицовки, които ще продължават да се рушат, а много тревожно е разрушаването и подкопаването на облицовката под моста на ул."Г.С.Раковски". Считам, че всичко това трябва да се въстанови преди зимата и повишаването на нивото на реката през зимния период.

Не зная чия собственост е бившият район на сервиза на „Сточна гара", но от няколко години е заграден с телена мрежа и е превърнат на буклучарник, а това прави лошо впечатление на живеещите в София и нейните гости.

Градът има нужда от паркинги, а това място пустее от много години без да се използва.

Всичко това ме задължава като дългогодишен жител да постави тези въпроси, които считам, че трябва да се решават за подобряване на градската среда и живота на хората и гостите на София.

За мерките и решенията, които ще вземете за отстраняване и недопускане на подобни недостатъци Ви благодаря, а ако получа отговор ще Ви бъда още по-благодарен, за да отговоря на въпроса пред хората.

08.11.2012 г.
София

С уважение:

/Илия Йотов/

Разни страсти

Най-често срещаните грешки при купуването на дамско бельо

По-голямата част от дамите признават, че най-често получават бельо от половинките си по случай празниците.

Ново проучване във Великобритания обаче показва, че в повечето случаи подаръците на мъжете само събират прах в гардероба. Всяка пета жена признава, че никога не е носила подареното бельо, а 23 на сто от анкетираните са го пробвали само веднъж, за да не обидят партньора си.

Най-често срещаните грешки при купуването на дамско бельо е размерът, отбелязва БГНЕС. 58% от мъжете избират твърде тесни бикини и прекалено големи сутиени. 42% от силния пол харесват мрежести чорапи, каквито тяхната половинка презира.



Характерно за мъжете е, че не се ръководят от качеството, а единствено от външния вид. Те избират възможно най-еротичното бельо, без да си мислят дали ще бъде комфортно за жената, която ще го носи.

Seeex...

Кои са по-склонни към секс на първата среща



Жените са по-склонни да правят секс на първа среща, показват шокиращите данни от ново проучване, според което двата пола започват да си разменят ролите в много отношения.

Противно на досегашните схващания, че силният пол е по-настоятелен за интимна близост още на първа среща, проучването показва, че жените вече нямат нищо против това.

В същото време 50% от мъжете признават, че не биха имали сериозна връзка с жена, която не е имала нищо против да се съблече още след първата вечеря, предава БГНЕС. Само 39 на сто от жените споделят, че биха отхвърлили мъж, който им направи еротично предложение толкова скоро.

Доста отблъскващо е също така партньорът ви да се появи на среща в мърляв и занемарен вид. А най-харесваните качества в съвременния свят са честността, чувството за хумор и лоялността, показва още проучването, проведено от американски сайт за запознанства.

„Софийски вестник" публикува обявления по ЗУТ!

Според ЗАКОН ЗА УСТРОЙСТВО НА ТЕРИТОРИЯТА (ЗУТ), чл. 128, ал. 1:

„Решението на кмета на общината за изработване на подробен устройствен план в обхват над три квартала се съобщава с обявление на видно място в сградата на общината и поне в един местен вестник."

Можете да го обявите при нас – единственият регионален вестник, покриващ територията на Столична община и Софийска област.

За допълнителна информация: GSM 0885 910 701

Движение

Промени в организацията във връзка заснемане на филм

Във връзка заснемане на сцени за сериала "Под прикритие" се въвеждат промени в организацията на движение.

Забранява се престоят и паркирането на пътни превозни средства както следва :

От 15.00 до 18.00 часа на 24 ноември на ул. "Панайот Волов" между ул. "Искър" и ул. "Стара планина" – 2 паркоместа

От 15.00 до 18.00 часа на 24 ноември на ул. "Искър" между ул. "Панайот Волов" и ул. "Петра" – 7 паркоместа.

От 8.00 до 18.00 ч се забранява влизането на пътни превозни средства в двете посоки за максимум 3 минути за заснемане на кадър по ул. "Макгахан" между ул. "Острово" и ул. "Панайот Хитов".

Промени заради провеждането на шествие

Във връзка с провеждането на шествие на 27 ноември се въвеждап промени в организацията на движение. Сборен пункт на участниците във факелното шествие се организира от 18.30 ч. на 27 ноември до НДК - паметника "1300 години България". Шествието ще се проведе от 19 до 22 часа по следния маршрут: от НДК по бул. „Витоша", надясно по бул. „Кн. Ал. Дондуков", наляво по ул. „Г. С. Раковски", надясно по ул. „Оборище", до паметника на Незнайния войн. СДВР ще осигури охрана на мероприятието и постове за контрол.

• • •

Паркингът пред хотел "Шератон София хотел Балкан" няма да работи от 14.00 ч. на 22 ноември до приключване на мероприятие, организирано от Посолството на Ливан.

Хаш две О

На 22 ноември (четвъртък) във връзка с направа връзка на новоизграден уличен водопровод със съществуващ на **ул. "Григорий Горбатенко" жк. "Младост 1",** се налага спиране на водоподаването **от 9:30 до 21:30 часа** на клиентите на "Софийска вода" живеещи в района на ул. "Григорий Горбатенко" бл. 156, бл. 168 и пощенски клон „Младост 1".

При необходимост от продължаване на работите над 12 часа, ще бъдат осигурени водоноски на адрес: ул. "Григорий Горбатенко" – пред пощата.

Райони - инфо

Район Красно село
бул. „Цар Борис III" 124, п.к. 1612,
факс 895 1172
e-mail: office@krasnoselo.net
Кмет Пламен Църноречки, тел. 895 11 02,
e-mail: pl.tzarnoretchky@krasnoselo.net
Прием – сряда 10:00 – 12:00 ч.,
с предварително записване

Район Лозенец
бул. „Васил Левски" 2, п.к. 1142, факс 865 6604
e-mail: office@lozenets-sofia.org;
web адрес: www.lozenets-sofia.org
Кмет Любомир Дреков, тел. 866 5509
Прием – понеделник 13:00-16:00,
с предварително записване

Район Слатина
бул. „Шипченски проход" № 67, п.к. 1574
Факс: 870 1173
e-mail: rn_slatina@cablebg.net ;
web адрес: www.so-slatina.org
Кмет Антоанета Апостолова, тел. 870 5532;
Прием - сряда 9:00-12:00 ч.,
с предварително записване в понеделник

Район Илинден
ул. „Билянини извори" № 10, вх. Б, п.к. 1345,
факс: 439 73 61, e-mail: info@ilinden.bg,
web адрес: www.ilinden.bg
Кмет Миглена Веселинова, тел. 439 73 33
Приемен ден: сряда 9.30-12.00 ч.,
с предварително записване

Район Младост
бул. "Свето Преображение" № 1, п.к. 1712,
номератор: 029746230, факс: 028772038,
email: so_mladost@mail.bg,
web адрес: http://www.so-mladost.com
Кмет Цвета Минева Авджиева;
тел. 028772011; 028772038, вътр. 155
e-mail: cv_avdjieva@abv.bg
Прием – сряда 10.00 - 12.00 ч.

Район Студентски
Студентски град, бл. 5, п.к. 1700,
номератор: 868 3124, факс 868 6116
e-mail: rajon@studentski-so.org;
web адрес: www.studentski.bg
Кмет Димитър Дилчев, тел. 962 2944, в.401
Прием – сряда 14:00-16:00ч.,
с предварително записване

Район Панчарево
ул. „Самоковско шосе" №52, п.к. 1137
номератор: 9760, Факс: 992 1506,
информация: 9760 502
e-mail: so_pancharevo@abv.bg
web адрес: www.pancharevo.org
Кмет Димитър Сичанов, Тел. 992 3120, в. 506
Прием - сряда 14:00 – 16:00 ч.,
с предварително записване

Район Искър
бул. „Кр. Пастухов" № 18, ет. 1; факс 028722062;
email: raioniskar@abv.bg
кмет Ивайло Цеков,
тел. 029791360, 029791303
Прием – сряда 10.00 - 12.00 ч.
с предварително записване

Район Изгрев
ул. „Атанас Далчев" 12, п.к. 1113
Тел. централа: 970-10-XX, факс 871 01 59
e-mail: info@so-izgrev.bg;
web адрес: www.so-izgrev.bg
Кмет Димитър Димитров, тел. 970 10 32
Прием – четвъртък от 14:00 ч.

Район Овча купел
бул. „Цар Борис III" 136 В, п.к. 1618
номератор: 955 44 62, факс 955 95 68;
email: sook@mail.bg
Кмет Христина Семерджиева, тел. 855 61 61
Прием – сряда от 9:00 до 12:00 ч.

ИЗДАВА „ДЖУЛАЙ МЕДИЯ" ООД ;
Собственици: Христо Йорданов, Силвия Йорданова
Адрес: 1000 София бул. „Витоша" №4, офис 309; **Телефон на редакцията:** 02/ 973 34 35; GSM 0885 91 07 01;
e-mail: sofiavestnik@mail.bg, info@sofiavestnik.com **Електронно издание:** www.sofiavestnik.com;
Главен редактор: Христо Йорданов; **Редакционен екип:** Силвия Йорданова, Мария Христова;
Кореспонденти: Любомир Любенов, Тодор Иванов, Любомир Кузев
Печат: НЮЗПРИНТ
Разпространява се в София и Софийска област

„ПАЗАРИ ВЪЗРАЖДАНЕ" ЕАД

Предлага свободни маси за търговия с плодове и зеленчуци и промишлени стоки.

За контакти: „Пазари Възраждане" ЕАД
Централен офис: гр. София, бул. „Сливница" 168 А
Тел.: (02) 983 21 84, факс (02) 983 18 07
e-mail: pazariv@yahoo.com; **сайт:** www.pazariv.com

ОБЩИНСКИ ГАРАНЦИОНЕН ФОНД
ЗА МАЛКИ И СРЕДНИ ПРЕДПРИЯТИЯ - СТОЛИЧНА ОБЩИНА

Адрес: гр. София, ул. "11 август" №4, ет. 2 **Тел.:** 980 99 38
e-mail: office@ogf-sofia.com **web:** www.ogf-sofia.com

Общинският гаранционен фонд гарантира кредити на фирми, които са регистрирани или развиват дейност на територията на Столична община. Фондът гарантира пред банките до 50% от кредита на малките фирми, но не повече от 100 хиляди лева. До момента ОГФМСП-СО е подпомогнал над 400 фирми, като е съдействал за отпускане на кредити за над 60 000 000 лева.

„ПАЗАРИ СЕВЕР" ЕАД
Разполагаме със свободни търговски маси в „Младост", „Надежда", „Овча купел", „Подуяне"
За контакт: „Пазари Север" ЕАД; Централен офис: гр. София, ж.к. „Суха река", бл. 18;
Тел. (02) 945 01 43; e-mail: pazarisever@abv.bg; www. pazarisever.bg

„ПАЗАРИ ЗАПАД" ЕАД
Предлага свободни търговски маси за серийна търговия с плодове, зеленчуци и промишлени стоки и павилиони за търговска дейност.
За контакт: „Пазари Запад" ЕАД,
Централен офис: гр. София, ул. „Иван Хаджиенев" №33,
тел. (02) 920 30 03; факс: (02) 920 30 05

Ток новини

Планови прекъсвания

ЧЕЗ осъществява амбициозна инвестиционна програма за подобряване на услугите за своите клиенти. Компанията всекидневно извършва дейности, свързани с изнасяне или рециклиране на електрически табла, ремонт на съоръжения по електрическите мрежи средно и ниско напрежение, присъединяване на клиенти, кастрене, профилактика на трафопостове и други. Успешната реализация на тези мерки налага кратковременни прекъсвания на електрозахранването, както следва:

СОФИЯ

На 22.11.2012 г. (09.00-15.00 ч) - р-н "Красно село" - кв. „Красно Село", бл. 6, вх. Б; вх. Г, кв. „Красно Село", бл. 192; ул. „Хубча" 8; ул. „Цар Борис III" 137 - вх. А, вх. Б

На 23.11.2012 г. (09.00-15.00 ч) - р-н "Красно село" - кв. „Красно Село", бл. 21, бл. 22; бл. 20

СОФИЙСКА ОБЛАСТ

• Община Ботевград
За периода до 23.11.2012 г. (09.00-16.00 ч) - с. Новачене; гр. Ботевград - ул."Б. Божилов", ул. „Хр. Ботев", ул. „Захари Стоянов", ул. „Букорска", ул. „Трети март", ул. „Стара планина", ул. „Стамболийски"; с. Литаково; с. Трудовец и вилната зона; гр. Ботевград – в.з. "Зелин"; с. Врачеш

На 23.11.2012 г. (09.30-11.30 ч) - гр. Ботевград - трафопост „ГУМ" – магазин „Европа", пл. „В. Левски", магазини срещу часовниковата кула

• Община Горна Малина
За периода до 23.11.2012 г. (09.00-16.00 ч) - с. Горно Камарци

• Община Елин Пелин
За периода до 23.11.2012 г. (08.30-16.00 ч) - с. Равно поле - трафопостове „ДЗС", „Квартала", „Топлата вода"; (09.00-09.10 ч и 15.50-16.00 ч) - с. Желява, с. Елешница, трафопост „Петрол" Елешница, с. Потоп, Жерково, С-71, С-101; (09.00-16.00 ч) - с. Чурек, в/ст „Витиня", трафопост „Глобул" Витиня, ВП Чурек, трафопост „Ретранслатор", трафопост „Пътно"

• Община Етрополе
На 22.11.2012 г. (09.30-16.00) - гр. Етрополе - центъра

За периода 20-22.11.2012 г. (09.30-16.00 ч) - с. Брусен, с. Ямна, с. Рибарица

На 23.11.2012 г. (09.30-16.00 ч) - гр. Етрополе – кв. "Ябланица"; кв. "Горунака"

• Община Ихтиман
За периода 22-23.11.2012 г. (09.00-15.00 ч) - трафопост „Мечковци", м-ла Мечковци.

• Община Костинброд
За периода до 23.11.2012 г. (09.00-17.00 ч) - гр. Костинброд, I район – трафопостове „Балван" и „Циганка"; (09.00-16.00 ч) – с. Бучин проход – трафопост „Балач"; с. Богьовци.

• Община Правец
За периода до 23.11.2012 г. (09.00-15.00 ч) - с. Джурово, с. Осиковица, с. Правешка лъкавица, с. Калугерово, гр. Правец – втора главна улица около Гробищен парк

На 22.11.2012 г. (09.00-15.00 ч) - гр. Правец - Пречиствателна станция, ф-ми в бивша краве ферма

На 23.11.2012 г. (09.00-15.00 ч) - гр. Правец - телевизионната кула, мах. "Сираковска", мах. "Маргинска"

• Община Самоков
На 22.11.2012 г. (10.00-12.00 ч) - с. Клисура, трафопост „Клисура" (по заявка на ЕСО); с. Белчин – трафопостове: „Белчински ханове, „Чипс" (по заявка на ЕСО)

На 23.11.2012 г. (09.00-15.30 ч) - с. Райово – трафопостове: „Райово1", „Райово2", „Хмела"; „Рельово 2"; с. Продановци – трафопостове: „Продановци 1", „Продановци 2"

• Община Своге
За периода до 23.11.2012 г. (09.30-16.00 ч) - с. Владо Тричков - част от мах. "Клисура"

Ръководството на дружеството поднася извинения на своите клиенти за създадените неудобства от планираните прекъсвания на електрозахранването.

За повече информация, позвънете на денонощната телефонна линия 0700 10 010, на цената на един градски разговор, от всяка точка на България или на сайт: www.cez-rp.bg.

Хайки

Къде ще проверяват контрольорите

Четвъртък, 22 ноември
• 6,30 – 7,30 ч.:
Място: спирка „66-то СОУ", пл. „Люблана" – посока „Княжево"
Превозни средства:
автобуси 73, 107

Петък, 23 ноември
• 6,30 – 7,30 ч.:
Място: спирка „Бл. 59", ул. „Кап. Д. Списаревски" – посока център
Превозни средства:
автобуси 404; тролей 11

Понеделник, 26 ноември
• 6,30 – 7,30 ч.:
Място: спирка „Ул. „Опълченска" – посока Централна гара
Превозни средства: автобуси 74, 77, 85, 101, 150, 285

Вторник, 27 ноември
• 6,30 – 7,30 ч.:
Място: спирка „София МЕЛ – ул. „Резбарска" – посока центъра
Превозни средства:
автобуси 85, 86

Сряда, 28 ноември
• 6,30 – 7,30 ч.:
Място: спирка „Балканкар", ул. „Житница" – посока център
Превозни средства:
автобуси 73, 83, 102

Графикът не включва рутинните ежедневни проверки. Пътувайте с редовни превозни документи.



ЕПИЦЕНТЪР

Софийската тема на аген/т/ция „Тенев"

Фотограф: Надежда КОРЧЕВА
www.Tenevagency.eu

2 х 25 и 1/2 г. „чукна" алкохолния бос и меценат Миню Стайков, който почете своя рожден ден с шикарно парти парти за по-първа ръка приятели в салоните на "Кемпински хотел -Зографски".



Без модния напоследък префърцунено-парвенюшки ултиматум за измислен дрескод, но със задължителната парола: "ПРИЯТЕЛИ", отпразнува своят забележителен 51-ви рожден ден познатият бизнеслъв, естет и меценат г-н Миню Стайков.



Информация на ухо: *Председателят на БОК Стефка Костадинова със съпруга си Ники, тежкарска бизнес-група, предвождана от хотелиера Ветко Арабаджиев и половинката му Маринела – сватове на празнуващия, собственикът на хотела Николай-Зографски, Мая Цакова, Васил Стоименов – минерална вода "Девин", собственикът на Локомотив (Сф) Николай Гигов, крупният зърнопроизводител от Карнобат Бенчо Бенчев, поп дивата Кристина Димитрова и още точно 100 доказани хай-персони вдигнаха наздравица и поздравиха с тузарски дарове, песен и целувка рожденика по време на лъскавото парти в специално декорираната зала "София" на баровския "Кемпински хотел -Зографски".*



С цялата възможна гама от прочути морски деликатеси, подходящи за водкозамезване, гъши дроб, опечени в морска сол 8-килограмови сьомги, шпековано телешко, кристална водка, бели и червени вина от лимитираната селекция на реномираната изба „Карнобат" – естествено, уиски с възрастта на попрестарял тийнейджър и френско шампанско си угаждаха специално поканените, а с музикални и други поздрави ги зарадваха поп величията Васил Петров, Васил Найденов и виртуозните музиканти от завърналата се от чужбина родна супер група „Ритъм бойс".

Започна абонаментна кампания 2013 г.
Само срещу 24 лв. за година
ще получавате чрез Български пощи
вашият любим вестник всяка седмица.
Може да се абонирате в пощенските
станции или по интернет на адрес
Abo.bgpost.bg
до 15 декември 2012 г.



Строят вятърна мелница за юбилея на дует „Ритон"

Огромна вятърна мелница строят за юбилейния концерт на дует „Ритон", с който ще отбележат 35 години на сцената на 27 ноември 2012 в зала 1 на НДК. Декорът ще бъде специално за изпълнението на хита им "Дон Кихот и Дулсинея" и ще бъде изграден с помощта на най-новите компютърни технологии – 3D maping (прожектиране на анимационно съдържание върху триизмерна повърхност). Във времето от епохата на Сервантес ще ни пренесат 3D аниматорите от "MP studio" Марин Петков и Станислав Петков, който от три месеца работят по проекта на цялото шоу на Катя и Здравко. За другия голям хит - "Елате ни на гости", пък ще бъде пресъздаден домът на певците, в който ще се случват много забавни неща.



Информация на ухо: *и двамата 3D аниматори са категорични, че такъв концерт зрителите в България ще видят за първи път. С авангардното шоу дует „Ритон" ще изпреварят Роджър Уотърс от "Пинк флойд", който ще гостува у нас през август 2013 със своя концерт "Стената", изработено с такава технология. Марин и Станислав са 28-годишни, и двамата са възпитаници на немската гимназия в София, но са се запознали чак през 2008 г. в немския град Аугсбург.*

17-годишната гласовита поп и рок надежда Ния Петрова и виртуозният китарист Георги - 11-токласници от руската гимназия, дебютираха в "лекия" жанр на сцената на бутиковия столичен клуб "Ню Родерик".

Певческият талант Ния (17) – племенничка на златното перо на българската рок-музика Александър Петров, и нейният музикален партньор, изключителният млад китарист Георги Пармаков дебютираха пред взискателна публика от видни музиканти, композитори, журналисти и бизнеслюде в шикарния софийски бутиков клуб „Ню Родерик".







Информация на ухо: *съучениците от руската гимназия „Ал. Пушкин" представиха добре подбран репертоар от атрактивни поп и рок хитове, и еврогрийни, подкрепени от нашумелия талантлив рокаджия и вдъхновител на група „Шангри Ла" О `Джей (Огнян Драндийски). Тийнеджърският дует е в трескава подготовка за записите на няколко специално написани за тях български песни.*

Нестандартен шикарен бутик-галерия отвори луксозни двери на тузарския столичен булевард "Витошка".

Министърът на земеделието и храните Мирослав Найденов, Бойко Радоев, съветник на президента Първанов, прославеният скулптор проф. Георги Чапкънов с целокупната си фамилия, издателите на в. „Преса" Тошо Тошев и Валери Запрянов, художникът Илия Камбуров, актьорът Кръстьо Лафазанов и още 100 ценители на лукса и разкоша във всекидневните и специализираните ловни тоалети и авджилъка почетоха елегантния коктейл и изисканото откриване на първия по рода си у нас бутик-галерия "Аполо".

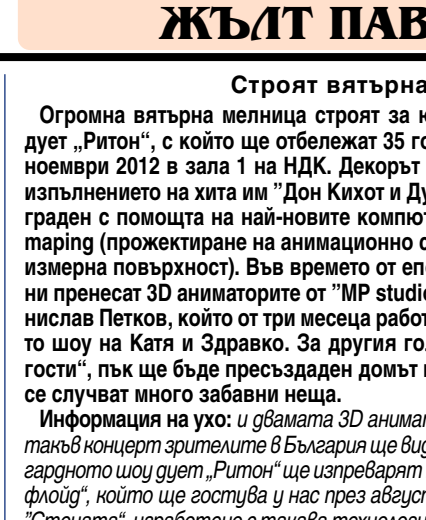

Информация на ухо: *„Бъдещето принадлежи на тези, които вярват в красотата на мечтите си! Постарахме се този бутик да бъде средище на духовното и красивото!" – споделиха собствениците на известната фирма за специализирани „дишащи" облекла Веска и Николай Цветанови. Заедно с колекцията от екзотичнокожено-текстилни шедьоври в магазина на „Аполо" са изложени уникални пластики на Георги Чапкънов, картини на проф. Греди Асса и позлатени реплики на Панагюрското съкровище. Огнено шоу и мощна заря финализираха лъскавото събитие.*







Модна агенция „DanyStyl" представя

Красотата си има име!

Мария Кръстанова, на 6 г. от гр. Костинброд

Бербатов баща за втори път

Димитър Бербатов отново стана баща на момиченце. Съпругата му Елена е родила в столична клиника на 19 ноември, съобщава "Стандарт".

"Около 18.00 ч. в понеделник ми се обадиха да ми съобщят добрата вест. И майката, и бебето са добре", разказа пред изданието бащата на Бербо – Иван.

Бербатов и Елена имат още една дъщеря – Деа, която е на 3 години. Половинката на футболиста на Фулъм и втората им дъщеря са добре. Все още не е ясно името на бебето.

ЧИД и ЧРД!



В събота, навръх Св. Екатерина, поздравления и подаръци очакват **Екатерина Йорданова,** общински съветник в СОС от ПП ГЕРБ. Да и е живо името! В неделя пък рожденик е колегата и от групата на БСП **Борис Цветков.** Честито и наздраве!

